Контрольный экземпляр

Массе а мехкий пролетареш, вІашагІкхета!

СЕРДАЛО

СОВЕТСКИ СОЮЗА КОММУНИСТИЧЕСКИ ПАРТЕ НОХЧ-ГІАЛГІАЙ ОБКОМА, НОХЧ-ГІАЛГІАЙ АССР ЛАКХЕХЬАРЧА СОВЕТЕИ МИНИСТРИЙ СОВЕТЕИ ОРГАН

«СВЕТ» Орган Чечено-Ингушского обкома КПСС, Верховного Совета и Совета Министров ЧИАССР

Газет арадувл 1923 шера денз ★ ШОАТТА, 7 ОКТЯБРЬ, 1989 ШУ. ★ № 120 (7778). ★ Мах 3 кеп.

ТАХАН—СССР КОНСТИТУЦЕ Д И

Демократе цІей

Советски Конституце Ди ухх шера дездеш хилара керттера башхало я КПСС XXVII съезден XIX Бүрүсоюзни партийни конференцен решенеша белгалъяь политически реформа кхоачашъяра практически болх дІаболабар. Цу балхо советски обществана демократизаци яра процесс кхы а чІоагІагІа кердача тайпара айяьй.

Дерригача халкъо йийцачул тІехьагІа, 1988 шера цхьоалагІча декабре СССР Лакхехьарча Совето тІанйцар «СССР Конституце тІа (Керттерча Закона тІа) хувцамаши тІатохараш дарах» а «СССР халкъа депутаташ харжарах» а дола законаш.

ТІанйца законаш политически система реформа юрдически документ да. Перестройка процесс юхаяккха йийш йоацаш хилара оттадаь да уж. Социализмана геттара дика хинна доллаше а, дукхаха Законашта, царца цхьана СССР Керттерча Закона а, вахаро хьалъкхачоГІа, маганзар тахан обществана тІаэттача халонийн овлангара бахьанаш нийса гойтача цхьайолча негативни явленешта духьал овтта.

ХІанз йолаш йолча политически системах вахар демократически гІулакхашца вІаштІехьа а ца доаккхаш, эггара хьалха административни указанеш кхоачашъеш дар. Халкъа депутатий Советаш боккъалбар аьлча Іаьдал бе ца доаллаш яр. Цунцар керттера гІалат дар политически системе саг дукхача даькъера воаккхаш хилар.

ХІанз политически реформа хьалхара этап чакхъяьнай. СССР Конституце цхьайолча разделаш тІеи статьяш тІеи юкъедихьача хувцамашка хьежжа ухх шера март бетта СССР халкъа депутаташ хержар, мехка пачхьалкхен Іаьдала хІанз лакхера орган а хинна дІаэтта СССР халкъа депутатий хьалхара Съезд хилар. СССР Лакхехьара Совет болх бе йолаелар вай мехка пачхьалкхен Іаьдала массаза болх беш йола законодательни, распорядительни, тІахьожама орган а йолаш. ХІанз болх беш я СССР Лакхехьарча Совета шоллагІа сесси. Мехка вахара эггара лоарХІаме дола дешаш дувцига.

ДІаяхача хана дукхагІча даькъе пачхьалкхен аппарат, ведомстваш Советашта керте латтар. Советаш, кхыметтел Советий халкъа депутаташ, Лакхехьарча звеной бараш а, кІезига лоадам болаш бар решенеш тІанйеча, хІьата законодательстве дукхача даькъе хиннаб алийтара мара кхы лоарХІаме бацар. ХІанз вайна гу депутатий гІулаех массазара, законодательни, доал дара, тІахьожам лоаттабара болх а хинна дІаэттагІа.

ХІанз мехка политически система реформа шоллагІча этапага кийчо еш я.

Союзни автономнии республикай Лакхехьарча Советий хургІолча сессешка тІаэцардга доагІаш дола законаш, хІьата ншта халкъа депутаташ харжарах дола социаш а.

Наха дика дакъа лоацаш йийцар РСФСР-ей Нохч-ГІалгІай АССР-ей законий проекташ. Царех лаьца дола тІатохараш вІашагІтохаш да, РСФСР-ей НГІАССР-ей Лакхехьарча Советий сессешка царга хьожагр а ба.

Вахаро чІоагІа дІадехаш да халкъо социалистически доал дара керттера звено йолча халкъа депутатий Советий Іаьдал дизза меттаоттилга.

Дикка моттиг дІалоац СССР, союзнии автономнии республикай конституцеш тІа советски гражданий бокъонашеи кортамукъаленош. Керттерча закона тІа эггара хьалха чІоагІдеш да Закона хьалхашка беррига граждан наш цхьатарра нийсхо йолаш хулга, уж хьабаларга, социальнии боахамеи хьалага, расахи къамахи хиларга, кхалмаІа хиларга, бувцача меттага, ди лелабарга, ди ца лелабарга, цар деш долчунга, бахача моттигага, кхыча хІамашта хьежа а доацаш.

Гражданашта шерра бокъонаш йлар дац анархи оттаелга, геттара мукъавалар, «сай безам бар дергда» яхилга. Кортамукъале яц ший хьаштдар делга, Цудухьа Конституце тІа белгалдоаккх кхыча наьха хьашташ телха а деш, кортамукъа телха гІулакхаш леладелга ца могийташ хилар, хьаннагІчо уж дой а.

Мехка Керттерча Закона 59-ча статья тІа яздаьд Конституцеи советски законашеи яхар кхоачашде деза, социалистически обществена правилаш дарХІа еза, СССР-а гражданина еза цІи лорае еза, аьнна.

Саг массе а оагІорахьара дегІаахара, цун бокъонаш шеръяра йоаккхо а еш. Коммунистически партеи Советски паччахьалкхенон боккха тержам тІабохийт общественни дисциплина чІоагІъяра, гражданаша общества на хьалхашкара шоай декхараш кхоачашдара. Дисциплина йоацаш, чІоагІа общественни порядок йоацаш демократизаци дІайохьалургьяц. Ший декхараш, халкъа хьашташ бахьан хІара гражданина ше бехктохкаме хеташ хиларо хьахулийт социалистически демократизма, сага бокъонца йола кортамукъалеи принципаш эггара тІехкхоачашъяра тешшаме йола кІийле.

Советски Конституце тІа советски гражданий керттерчарех цхьа декхар да дог цІена кхъьегІлга, социализм хьалъяра юкъарча гІулакха юкъе дакъа лоацилга. Ишшта доккхагІчарех декхар да социалистически Даймохк лорабелга. Шоай Даьхе кортамукъеи ший лоІамеи хилийтара тІехьарча къовсаме дуненна денала, хьинаре, майрала хьокхам цига бенна Іийнабаш советски нах.

Массане кхетадеш а довзаш а да социалистически рузкъа, халкъа рузкъа лорадара, кходара декхар. Ишшта дале а, из декхар массане а дац кхоачаш, социалистически рузкъа лечъяьду.

СССР Конституце тІа чІоагІъяь советски граждалеи йоккха а гуманни а я. Бакъда, уж практически кхоачашъеларг юхавзаду мохк экономически социальнии дегІаахара тІехьабисаро. Цудухьа, из дийцар СССР халкъа депутатий хьалхарча Съезде. Цига дийцар СССР Конституце тІа, союзнии автономнии республикай конституцеш тІа дав хувцамаши тІатохараш, чІоагІа къовсаш дувц хІанз СССР халкъа депутатий Лакхехьарча Совета шоллагІча сессе уж дешаш, 1990 шера СССР экономически социальнии дегІайоалаяра Паччахьалкхен плана проект ювцача хана.

Мехка дІайолаенна перестройка, экономически политически реформаш цхьан хІамана тІаерзаяь я — экономикера кризис дІаяккхара, социальни дегІаахара, советски наьха хьал товдаре.

Къаьстта чІоагІа гІеттад ухх тІехьарча хана Советски Союзе къаман дош. Советски Социалистически Республикай Союз хьахиар 1922 шера Договора кІийлен тІа. Из дар пролетарски интернационализма ленински идеяш котьялар. Массане а цхьатарра бокъо хиларца хул яьхад В. И. Ленина халкъашта юкъера тешам.

ХІанз вай мехка 15 союзнин 20 автономнии республика, 8 автономни область, 10 автономни округ я. Царех цаІ вай Нохч-ГІалгІай АССР а. Вай республике нохчели гІалгІаели совгІа 60-нел совгІа долча къамех бола нах бах. Нохч-ГІалгІайчен къахьегамхоша беррига советски нахана цхьана шоашкара доагІа дакъа лоац мехка халкъа боахам хьалбеча, цунна мехкдаьтта, мехкдаьтта продукташ, тайпара машинаши прибораши, бьацдаараш, сомаш, комсаш, комсий продукташ, кхыдараш лоаттадеш.

Беррига мехка а санна, вай республике а еш я перестройка. Бакъда, къоастаяна йола проблемаш дукха я. Из дийцар цунна ха йоацаш хиннача халкъа депутатий лаккехьарчен меттиггерчен Советий аргІана йоацача сессешка. КПСС ЦК сентябрьски (1989 ш.) Пленума «ХІанзарча хьалашкара партеи къамий политиказ» болча сонам тІа къамашта юкъера гІулакхаш геттара чоалхане дувц. ЦаІ шоллагІчоа тІехьа гІайттад дукхача шерашка кънйла къамий дешаш, къамий политике дьяча гІалаташеи деформашеш хьоадьяд довнаш. Къамий дешай хьакъехьара партеи политика хьадда нийса оттаяьй КПСС ЦК Пленуме тІанйцача платформа тІа.

СССР тІехьара Конституци 1977 шера тІанйцачул тІехьагІа 12 шу дьянад. Мехка перестройка йолаялар бахьан долаш кердайоалаш я экономически, политически, социальни, духовни сферашш. Цунца дувзаденна СССР халкъа депутатий съездо хиланза яргйоацаш лаьрхІар СССР Конституце керда проект, конституционни комиссе состав чІоагІ а йир.

Парте къамий деша хьакъехьарча платформа тІа дІаяздьяча тайпара, советски федераце кІийлен тІа оттаяь я из платформа.

М. С. ГОРБАЧЕВ МОСКВЕРА ДІАВАХАР

6 октябре КПСС ЦК Генерални секретарь, СССР Лакхехьарча Совета Председатель М. С. Горбачев Москвера Берлине вахар ГДР кулгалхоша хьийха. Цо дакъа лоацаргда Германски Демократически Республика хьахинна 40 шу дизара цІей дездеча.

Аэродроме М. С. Горбачев накъавоаккхаш бар КПСС ЦК Политбюро членаш И. В. Воротников, Л. Н. Зайков, В. А. Крючков, Е. К. Лигачев, В. А. Медведев, Н. Н. Рыжков А. Н. Яковлев, КПСС ЦК Политбюро членалла кандидаташ А. П. Бирюкова, А. В. Власов, А. И. Лукьянов, Е. М. Примаков, Б. К. Пуго, Г. П. Разумовский, КПСС ЦК секретараш О. Д. Баклановаш, А. Н. Гиренко, Ю. А. Манаенков, Е. С. Строев, Г. И. Усманов, кхыбола новкъостий.

Накъавоаккхаш хинна рашца вар СССРерча ГДР гІулакхашта поверенни вола К.-Х. Фельберг.

Цу дийнахьа а М. С. Горбачев ГДР столице дІакхьачар Берлински аэропорте Шенефельде советски кулгалхочоа накъабаьхкабар Германе социалистически цаІ йолча парте ЦК Генерални секретарь, ГДР Паччахьалкхен Совета председатель Э. Хонеккер, кхыбола республика партийнии паччахьалкхени деятелаш.

Накъабаьхкарашца вар ГДРерча СССР посол В. И. Кочемасов.

ГДР столица къаьхьегама коллективай, общественоста дукхха виналаш бар аэропорте гулбенна советски кулгалхочунга дІайха моаршал хетташ.

М. С. Горбачевца Берлине цІей дездеча бахаб КПСС ЦК член, КПСС ЦК Дунен халкъашта юкъерча отдела заведующи В. М. Фалин, КПСС ЦК Генерални секретара помощник Г. Х. Шахназаров.

ТАСС).

КПСС обкоме

ДоагІардизза хьадехаш

Юрта хІанз эггара низткъалагІа ха я: чуэцаш латт хьажкІаш, шекара свеклаш, генараш, сомаш, бьацдаараш, харбазаш, пасташ, комсаш. ХІаьта дІадувш да гуйрийнара ялат а.

Кхы кІезигагІа болх бац хьайбай фермашка а. Шелал тІаоттале тоаяь яха еза помещеней, механизмаш, кормоцехаш, елла якхха еза силос, кийчъе еза йол. фуъ. Дулхи шурен кІезигагІа якхийта йиш яц.

Хьанна хац вай республике кхачан программа толаме кхоачашъяр, эггара хиланза яргйоацача кхачан продуктацца нах Іалашбар дукхача а дакъе цу балхахи цун дикалахи тийша долга. Цун йоаккхо елга керте латт областной парторганизаце а цун культалдеча органа — обкомен цун бюрои а терикаме. Кхашкара балхаш ишшта ду, хьувкъам толаме чуийна баккхара, юртбоахама продукташ яхарен заготовкайн паччахьалкхен планаш кхоачашъяра нах оарцагІбоахача коммунисташ малагІа лоарХІам болаш ба дийцар укх шера 3 октябре хиннача парте Нохч-ГІалгІай обкома бюро заседане. Цун балха юкъе дакъа лаьцар бюрон членаш совгІа. КПСС горкомийн райкомийн хьалхарча секретараша, горгайисполкомий председателаша республиканскин районни агропромобъединеней а кабинетий а, министерствайи ведомствайи кулгалхоша.

Заседани хьаеллаш КПСС обкома хьалхарча секретара Д. Г. Завгаева аьлар, юрта боахаме деча болхаша сатийна хила бахьан лац. Цхьадола гІулакхаш соахкарчарел дикагІа ца хилар цхьаннена а дицдала дагІац. Дукхха резерваш пайда ца эцаш я. ТІехьа дувл хьажкІаш, шекара свеклаш, комсаш, кхыйола культураш чуэцилга, из бахьан долаш дукхагІа яраш йов. Гурахьа ялат дІадув дика вІаштІехьа ца доакхаш. Гаьнна дикадац гІулакхаш хьайбай боахаме а. Денхар да болх цу е вокх районе, колхозе, совхозе кхоачамболаш беш ца хилара бахьан гучадаккхарал совгІа, кхоачамбоацараш, юртбоахама производства ерригача участкашкара гІулакхаш дувцилге йоаццаш дика тоадара дола хьаьдан эффективнии гІулакхаш дар. Къаьстта эшаш да гурахьа хьувкъам чуэцачара партийни комитетий моттиги лоарХІами къоастабар. Керттера бар кадрови болх ба. Нийса хьахержа а дІа са нийсъяь а йий кулгалдеш йола кадраш, шоашта тІадиллача гІулакхах царгара доагІар кхоачамболлаш хьадийхадий, партена хьалхашка перестройкана юкъе дакъа лоацача, партийни организацеи къахьегамА коллективои шийх тийша хьадда дІабенна болх бахьан царех хІаравар ший бола бехктокхам хоалуш вийтёш? Гой цунна тІабахийта беза эггара цІенхашта теркам.

Этта хьал довзийташ бюро членашка хоам бир обкома аграрни отдела заведующе В. П. Борискина. Шортига ду юрта боахама балхаш МагІалбика, Наьсарен, Сунженски, Урус-Мартана, кхыча районашка. Гудермесски района боахамашка 150 гектарах духхьала 3 гектара тІара мара чуийцаяц хьажкІаш. МагІалбика районе чуэца езаш 5 эзар гектар хьажкІаш я. ХІаьта нарех чуийцараш 750 гектар мара яц.

Отдела заведующена хетачоГІа, цхьайолча районе маша мелбалийтаб партийно - политически болх, къахьегама коллективай гІулакха безам тІагІорг болаш хІама дац.

НГІАССР Министрий Совета председателя хьалхарча заместителя **А. И. Воронкина** белгалдаьккхар укх шера агропрома продукци кІезиг-дукха совъялар. бакъда, вІалла кхоачамбоацаш хилар а.

ДІахо цо дийцар Урус-Мартана, Ножай-Юрта, кхыча районашка кхашкара балхаш кхоачамболаш деш па хилар. Цунна хетачоГІа,

Марксистско-ленински дешара системе

Кердача уйлашца

Республикера бІаьш, эзараш коммунисташ, комсомольцаш, парте боацараш марксистско-ленински дешара хьасташкара керда знанеш Іомае, шоай политически хьакъала боарам лаккбе бо лабеннаб ух деношка.

Мишта дІадоладеннад из дешара шу Наьсареруа партийни организаце? Цу районерча тха собкора М. Зангиева къамаьл хилар ду хьакъехьа КПСС райкома секретараца И. М. Муцольговца.

Корр.: Перестройка йолаелчахьа вІалла ца хиннача тайпара айбеннаб политически дешара лоархІам, цох хетта, юххьашларча парторганизацешта хьалхашка латта бехктохкам а. Вай замано чоалхане берзабаьб политически дешара чулоацам. Хьалха хинначоа дукха тара бац из тахан. Перестройка керда мух юкъебаннаб вІалла хувцадала а эргадала а йиш йиІ-хьоГІ из, аьнна вайна хиттача вахара а. Политически сфере цахаддаш хулаш латта а таханарча дийнахьа хиннна даьнна а уж хувцамаш-эргалонаш зе а хІаьта цар чулоацам наьха кхетамга дІаккхачийта а эгара хьалха эшараш — цу гІулакха мутІахьа а болаш, теоретически а практически а кийчбенна бола нах ба, вешта аьлча, бокъонца бола пропагандисташ. МоллагІа мегаргвар цига-м, яхаш цІаьхха нийсбенна нах цу юкъе а тувсаш, хьалха лелаяь формализм товргьяц ладувгІарийн аудиторешка тахан. «Цу гІулакха тешаме хила мегаргйолаш йий шун пропагандистий корпус?

И. Муцольгов: Кертагадаьлхьа ладувгІархой уйлашца хьара дІадоладенна да Іа деш дола хаттар. Нийса а да. Хьана аьлча, из сийлен партийни декхар кхоачашде оарцагІбаьнна нах хила а беза, Іа яххача тайпара дунен кхетам чІоагІа болаш а, хІаьта оалача дешаца, хьокхамерча гІулакхашца-масалашца ладувгІархой уйлашна из дІакхачийта ховш а. Цудухьа, оаха цІакнха а дицдалийтац из дош дешара кердача шера кийчо еча хана а дешара процессе а. Хьана аьлча, В. И. Ленина яьхьхача тайпара, вахаре хулача эргалонаша доал дергдола нах бац тахан вайна эшараш, цу эргалонашта доал де ховрдола нах ба. Фу ала йиш я са таханарча тхоай пропагандистий корпусах? Тхъовра нийса аьлар Іа, «цІаьхха нийсбенна нах» новкъара хьа а лувцаш чутувса йиш йолаш моттиг яц из. Хьаьта а гаьна-м яц, «багенаш дика лув цар», яхаш кхыйолча «параметрашка» ца хьожаш уж поручешеш коммунисташта а цкъаза парте боацарашта а дІа-хьа йийкъа ха. Ба а бацар цу хана районе Іаяха кІоаргга дешар дийша а хІаьта цу Хамхоев, городской больницера М. М. Котиев, дуккха кхыбараш.

Корр: Политически а идеологически а вахаре вІалла вайна ца хийттача тайпара ситуацеш, аспекташ. Цу гІулакхех дІакхетабе а хІаьта мичча хана а цу ситуацей, эргалоний чулоацам башха ховргдолаш хила беза пропагандисташ. Цу хьакъехьа райкома новкъостал ца хилча даргдац царна. Мишта бувз оаш пропагандистий болх вай сихча заман-событешца, эргалонашца?

И. Муцольгов: Цу хьакъехьа цахаддаш болх беш я райкома политпросвещение кабинет. Политпросвещене системе моллагІа хинна эргало а хІаьта политически, идеологически вахаре хинна керда хІама а вІалла дисац цо теркам тІа ца бохийташ а пропагандисташка дІа ца кхоачийташ а. Цул совгІа, юкъ-юкъерча чоалханегІа долча дешаех, темаех оттаяь рекомендацеш а дІа-хьа йохьийт царна, статистически, информационни материалашца Іалашбу пропагандисташ. Каст-каста гулбу уж райкоме хулача семинарашка, групповой консультацешка, партийни, советски кулгалхошца вІашагІкхетарашка. Лаьрхіла арахецаш справочни материалаш а я.

Лоацца аьлча, тхоашкара дарна эшача новкъостала мегла битац оаха уж. Из болх КПСС райкомо вІаштІехьбоах 1987 шера 15 сентябре партийни дешара системе хила езача эргалоната хетаяь аральнача КПСС ЦК постановленега хьежжа. Тхоай районерча хьашташка товргйола формаш а лехай, тхоай программа а оттаяьй оаха цу постановлене ларда тІа. Берригача тха политико-идеологически балха юкъ я КПСС ЦК сентябрьски (1989 шу) Пленума решенеш, халкъашта юкъерча гІулакхех йола партийни платформа.

Корр.: Миштад политдешара системе ладувгІархой социально-бытовой (ишттa аргда вай царех) хьашташ?

И. Муцольгов: Вижа-гІатта моттиг, помещенеш, цар хьокхама агитацех йола кийчо, кхоачам дагабоаллаш яха хургда Іа из. Ух шера миссел цу гІулакха оаха термакам тІабахийта ха-моттиг дагагІаш сона. Предприятешка, организацешка, учрежденешка дикагІа а пархатагІа а мел йола помещенеш пропагандистий доалаьха гургйола гІулакх вІаштІехьдаьккхад. эшаш йола мебель Іалаш а яь. Деша йолаенна ладувгІархой контингент а яц кІезига. 78 политшколашкеи семинарашкен деша волавеннаь 2000 сат (царех 610 — коммунисти 391 комсомолеш). Экономически дешара тайптайпарча формашка Іомалуша 2867 сат (царех 232 коммунист, 509 комсомолец). Социалистически хьнсапе боахама доал де нах Іомабеш 114 школа я районе, цул совгІа, производственно-экономически 4 семинар а я.

НАХА КОММУНАЛЬНИ ГІУЛАКХАШ—ДУКХАГІА

КПСС Грозненски горкома пленумера

ТІехьарча шера ш к а пкъа санна дукхаза дийпад городерча чуІеча фусамехи коммунальнии боахама предприятейи балхахи дола дешаш парте Грозненски горкома, городерча райкомий бюро а советски органаша а. Дукха тІаийдаьд кхоачамбоацараш белгалдаьккхар городской коммунальни боахам гаьнна тІехьабиса хилар, котельнеш во болх беш хилар, из бахьан долаш хІара шера городе бахача дукхача наьха цІеношка Іай шийла хулаш мотгигаш дукха хилар. Эсала я коммунальни службай материально-технически база. ХІанз ух сахьате цар беча балхага хьежача хьалхашка латта дехкараш кхоачашде могаргдолаш яц уж службаш.

Къамаьл даьча трамвайно-троллейбусни управление электромонтера Л. Зарецкаяс, ПАП-1 парторганизаце секретара С. Магомадова дийцар городера наькъаш деха хиларах, трамвайни наькъаш тоадара планаш кхоачаш ца еш хиларах, трамвайй, троллейбусий, водителашта доагІача тайпара къахьегама а бІта а хьалаш ца хилар. Уж а нхыдола а кхоачамбоацараш бахьан долаш водителаш каст-каста балхара дІабувл, водителаш боацаш нтташ транспортни средстваш сайце латта езаш хул.

— Жилищно-коммунальни боахама министерство дІа а йькхха жилищно-коммунальни боахама территориально - производст в е нни объединени хьайро, вешта аьлча, эргаякхаро вІалла а хийца дац отрасле ра гІулахкаш. — аьлар къамаьл даьча Ленински райисполкома председателя Р. Таштамирова. — Районашка жилищно - коммунальни боахама производственни треташ вІашагІйохкар-м дика гІулакх дар. Бакъда, уж мишта болх беш хургьа а хьежа хьалххагІе а кийчье езаш хиннаяр цар материальни кІийле.

Объединене балха критина еш дар Грозненски горисполкома председателя заместителя Н. Саркисяна пленуме дан къамаьл а. Балха тІехь цкъа хьадда система яц. хьалха а санна, цкъаза снхдеш, тІакйхьлаьГІдеш ду балхаш. Ши бутт, кхо бутт хьалха уйла а яь Іалашъе еза турбаш, задвижкаш, кхыяраш отопительни сезон хьатІанхача ши кІира мара ца дисача хана нийсъе езаш хул, аьлар оратора.

Нохч-ГІалгІай АССР жилищно-коммунальни боахама производственно-территориальни объединене генеральни директора У. Арснукаева городерча жилищно-коммунальни боахама керттерча объектай балха анализ йир, чІоагІа теркам тІабахийта дийцар отрасль тоаяра де вІашгІехьдаьнначох, кхоачамбоацараш балха тІехь хилара бахьанаш сенах латт. Цо лерхІачох, царех керттердар да хьалдеш дола цІеношн, бокъонца царчу нах баха хайша а бовлалехьа царна капитальни ремонт е езаш хилар, подрядни организацеша чуІеча цІеношта капитальни ремонт яра дІахьежаеш йола средстваш карааерзаеш ца хилар. Оратора белгалдаьккхар эксплуатаци е а ремонт е а хьежаеш йола материально-техническн средстваш реально эшаш ярашка диллача гаьнна тоъаш йоацилга, хІаьта коммунальни гІирсаш хьалдара хьежаераш городской боахам дегІабарца нийслуш йоацилга а.

Укхаза генеральни директора дувдар башха вІашкадоагІаш дац, хІана аьлча коммунальни гІирсаш хьалдара средстваш дІахьежаю, 1987 шера денз уж караерзаеш яц. Кхыметтел ухх шера хьалхарча ах шера а царех пайда ийцабац кхоалагІа дакъа ярех мара. Укхаза нийсагІа хургда аьнна хет республика жилищно-коммунальни боахама территориально-производственни объединене гІишлош хьалъяра планаш толхаярах цхьаккха саг бехктохкаме а озац, из болх боагІача тайпара вІаштІехьбоаккхаш а яц, аьлча.

— Объединенена чуйоагІача предприятей, организацей балха тІехь кхоачамбоацараш а халонаш а йолаш йолга бакъда, — аьлар пленуме къамаьл даьча КПСС Ленински райкома хьалхарча секретара Е. Пучкова. — Уж дукхагІча даьнъе объективни бахьанаш да, цхьабакъда, объединене цулгалхоех тийша, цар бехнагІа дараш а да укхаза долаш. Эгара хьалха де дезар да городской боахама финансированн елга, из па дой гІулакх дІахо доде тамаш я. Кхыча городашка цу тайпара дешаш къестаду промышленни предприятеша, гІишлош организацеша, учрежденеша гІо а деш.

Из предложени хьаллоацаш дар «Грозненски машиностроительни завод «Красный молот» яхача производственни объединене генеральни директора Г. Мусаламова дать къамаьл. Городе порядок оттаяра, из хозъяра чахдоахача гІулакхашка ондда дакъа юкъедахьа таро йолаш объединенеи хилар а белгалдаьккхар оратора.

Докладчика а пренешка къамаьлаш даьраша а чІоагІа теркам тІабахийта дийцар коммунальни службаша кадраш кийчъяра, царна кхетам балара, уж динагІча тайпара дІанийсъяра а цунна дувзаденна партийни организацешта хьалашка латтача декхарий а хьакъехьара дешаш, белгалдаьккхар коммунальни гІулакхаш шоашна дІакхоачаш мел йола промышленни предприятий, транспорт, организацеш, учрежденеш города улицашкара наькъаш, коммуникацеш тоаяра юкъеозара горисполкомо а райисполкомаша а шоашкара доагІар де дезилга.

Пленуме къамаьл дир КПСС Нохч-ГІалгІай обкома хьалхарча секретара Д. Г. Завгаева. Цо дагадохийтар, парте обкома пленуме а республика Лакхехьарча Совета сессе а экономика дегІайоалаяран чуІеча цІеной проблема къоастаяран тІехьаюсаш, хиларах города цІенхаштта критика яь хилар.

Цхьан сага лаьрхІа шера городе хьалдеш дола чуІе цІеной юкъера лаьрхІача Российски Федераце гІолла долчарел кхозза кІезигагІа да, ишттa кІезигагІа да кхыча республикашка хьалдерел а. ХІаьта а хІанз ух сахьате гІишлош хьалъяра темпаш вІалла ла йиш йоацаш эсала я. Масала, кхы шера хьалъяь якхха лаьрхІа хинна берий больница хьалъеш латта диълагІа шу а да, хІанз а ахаш мара средстваш караерзаяь а яьннаяц. Е хьазцаргьа вай вокзал. Йиъ миллнон сомах укхаза хІанзалца карадерзадаьр алхха 160 эзар сом мара дац. Укхаза баьккха латташ боккха кІоаг ба, дІахо болх беш саг вац.

Парте горкома, райкомий секретараша, райисполкомий председателаша лерттІа болх ца бар, доагІар дизза хьа ца дехар да из,, эсала я гІулакх тоадара партийни а советски а органаша еш йола влияни. Городе бахача наьха социальни дешаш къоастадеча дизза шоай денхараш кхоачашдеш бац Советий депутата.

Дийцача дешах соцам тІанйцар пленумо.

С. КОТИЕВ.

ДЕКХАРЕХ ЛОАРХІАБУ

Ух шера бархІ бетта план толаме кхоачашйир «Ачхой - Мартановский» яхача райпищекомбината коллектива. ХІаьта йохка дІаяхьийтар 3 миллнони 561 бІаьн тайп-тайпарча сомий банка. Из я планал 325 банна дукхагІа. Экономически эффект а дика я. Ишттa, бархІ бетта предприятена хьахиннар цІена пайда 83 эзар сом бо, е лийрхІачул 38 эзар сом дукхагІа. Цунца цар аьттув баьлар наьха алапи лийрхІачул дукхагІа хилийта: 152 сома меттала —166 сом.

— Да а да тха экономически хьокхамаш дика, — йоах партийни организацеш секретара З. Сатуева. — Самофинансировани хозрасчети юкъейоалаяьча предприятешта из чІоагІа лоархІаме хІама а да. ХІара са къахьегама овсарле а дикка лаккъеннай тха.

Пищекомбината коллективе дукха ба шоай декхарех толаме лоархІабеш къахьегаш, производстве хьалхалатта нах. Уж ба лакха говзал йола цехера болхлой Дунаева Асма, Мальсагова Тамара, Индербиева Яхита, механик Назиров Муса. ихыбараш. Цхьа бутт ДІабахийтаб 350 тонн Іажаш. ХІаьта цига тха продукцеч 95 процент дикагІча сортах дІаийцай. ХІанз тха болхлой тІехьа - яхача Іажаш чуэцаш ба. Дикача къахьегама гІулакхашца белгалбаьнна ариндаторш. Царех ба Несерхоев, ВахІид. Зиганшина Ирина, Орсханов Рамзан, Мутагиев Денильбек. Къахьегама тІера йолаш дика коллектив вІашагІкхийтар укхаза. Шеко яц, ишттa болча болхлоштa дукха дика хІамаш карагІдаргхиларах.

С. М. ЯСУЕВ.

ЛЕРТТІА КИЙЧО ЯЬЙ

Пятилетка диълагІча шера къаьстта дика къахьегаш ба Московски «Котлоочистка» яхача завода чуйоагІача Грозненски цеха болхлой. Ер шу доладелча денз цхьа бутт ДІабахийтабагІ цар пачахьалкхен план меттел тІанйца дехкараш а дикка тІехкхоачаш ца деш. Цудухьа дерригача технико-экономически хьокхамий ййс бетта план кхоачашъяьрча рапорт делар цеха коллективо 19 сентябре. Іана замалахьа болх бара оборудовани Іалальмате дика кийчъяьй цо Нохч-ГІалгІайчен, Дагестана, Ставропольски края, Астрахана, Армене теплоэлектроцентралашкеи Грозненски гортеплосета предприятешкеи. Оборудованена чуйижа гІоа, шлак дІа а йоаккхаш, яьш цІендераша доккха новкъостал ду котлоагрегатаашка боагІаача боарамагІа болх байтара, доагора - энергетически ресурсаш кхоайтара.

Уж балхаш дечча доккха дакъа а лоацаш, къаьстта хьинар айденна кхъехьегаш хиларца белгалбаьнна ба Москаленко Владимир, Шевлов Анатолий, Лучко Александр, Айрапетян Тельман, вежарий Колесниковгіар Сергейи Юрийн.

Х. СУРУДЖАНЦ.

ПЛАН КХОАЧАШЪЯЬЙ

Паччахьалкхен сом дІабалара планаш кхоачашъянзар соахка Грозненски района «Пригородный» яхача совхозо.

— Мишта латт из гІулакх укх шера? — аьнна хаттар дир оаха совхоза директора заместителага К. А. Ибрагимовга.

— Сомий бешамаш тха 450 гектара тІа я, — йоах цо. — Цу тІара паччахьалкхенга бохка безар 4200 тонн сом ба. ХІаьта хІанз тхо аьттув болаш да 200 тонн совгІа из дІабала. Укх шера хьувкъам дика кхийнаб. ХІанзлехьа мах беча организацешка дІабахьийтаб кхо эзар тонн тайп-тайпара сом: кхораш, гІамгІаш хьачаш, Іажаш. Кировски, Кемеровски областашка дІабахьийтаб 350 тонн Іажаш. ХІаьта цига тха продукцеч 95 процент дикагІча сортах дІаийцай. ХІанз тха болхлой тІехьа - яхача Іажаш чуэцаш ба. Дикача къахьегама гІулакхашца белгалбаьнна аренда вода Довтхьажа. Цига «Черноглаза» цІерагІча колхозе кхаш ледерий бригада бригадир волаш къахьегаш хиннав из.

1941 шера болабелар Сийлахь - боккха Даьхен тІом. Тийшача балхагІа вай мехка чухьийлхар немецки гІаьрахой. Хала шу дар из. Июнь бетта ший вешийца Хьусенаца военкомате вахар Довтхьажа, шоаш тІем тІа бахийтар дехаш. Довтхьажа могавинзар, Хьусен тІем тІа вигар.

1943 шера ЦІеча Эскара йІайха хІамаш гулъяр духхьа, Ростов яхача городера Галашка вера Дзейтов Іайаудин — воккхагІа вола лейтенант (1945 шера Берлин яхача города юххе турпала валар хиннад цун). Цунца уж йІайха хІамаш гулъеш, хьинаре дакъа лаьцар Довтхьажас. Лоацца хана 250 телегрейкен, 140 кетари, 120 кийи, 700 килограммал совгІа докъадаь дулхи гулдир цар фронте дІадахьийта.

Вайна массанена ховш ма хиллара 1944 шу Іалаьмате хала дар вайнаха. Къаман моастагІчо Бериясе хьалххе а кийчо яь хиннаяр тайп-тайпарча къамех бола нах шоаш баьхача моттигашкара дІабахийта. Из кхоачашде орцагІъяьлар НКВД отрядаш. Февраль бетта 1944 шера, низах, доацача хІаманна бехке а баь лийцар Галашкара цхьабола нах. Ишттa 18 феврале лаьцар Довтхьажа а. Из бехкевир немцашца бувзам а лелабаьб, цІагІа гІаьрахой а лечкъабаьб, аьнна. ХІаьта 23 февралe Шолжа —ГІалий тІарча набахта кхачар вай мехкахо. Набахта доккха Іазап а моцал а лайра цо, бІаргаяйра моастагІчун къизал, бакъдар хьадувца яхаш тепчан бухь биттар цунна. Бакъда, Довтхьажа деналах вохаве-м маганзор моастагІашта.

17 июне 1944 шера НКВД ше къаьстта совещани а яь, 5 шу ха техар цунна. Ишттa тайп-тайпара ханаш техар. Галашкарча кхы а 40 сага. Царна бехк баьбар Советски Іаьдала духьала а хиннаб, колхозаш йохае а гІийртаб, аьнна. Царех дукхагІбараш дийна а биссанзар, шоаш баьхача моттигашка юха цІабахха. Бетта набахта чу а боахнабаь, Караганде дІабигар уж берригаш а. Цигара Джезказгане дІавигар Довтхьажа. Цига ялх бетта чувоаллавир НКВД совещанегІа суд ярах дола каьхаташ хьадахккалца. Комиссе чакхваьнначул тІехьагІа Караганде кІор боаккхача бассейне дІахьожавир из, шийна теха ха ерригa а цига яьккхар цо 1949 шера аьхки цигара мукъаваьлар из, бакъда, ший да — нана а дезал а хьалаха коменданта бокъо еннаяц цунна.

ХІаьта цун дезал цу хана бахаш бар Павлодарски областе Кагирски районе. Ший дезалца каьхаташ дІаюха яздеш из волча юкъа тиф яхача лазаро дІаийпар цун дезал: да, нана, сесаг, йиІиг.

1953 шера Сталин вепачул тІехьагІа топаш техар Берияна, тІаккха мара аьтув баланзар цун ший дезала кашамашка ваха. 1961 шера Галашка юха цІавера Довтхьажа, Серго Орджоникидзе цІерагІча колхозе балхаш деш хилар из, дуккхаза колхоза правлене член волаш а хиннав. Дукха ха йоацаш Нохч-ГІалгІай прокуратуро справка яйтаб Довтхьажийна. Цу тІа яздаь да, «Справка еннаб Мякиев Дотмарзий Довтхьажийна, «Черноглаза» цІерагІча колхозе болх беш волча хана, СССР НКВД соцамагІа 17 июне 1944 шера цунна ца йоагІаш чувалла 5 шу суд ярах, 16 январе 1989 шера арадаьннача СССР Лакхехьарча Совета Президиума Указо ма яххара из бехказаводаккхаш. Цунца дувзаденна прокуратуро дІахойт 1955 шера 8 сентябре арабаьннача № 1655 йолча СССР Министрий Совета соцамагІа цунна льготаш йоагІнлга».

«Нохч - ГІалгІай АССР прокурора воккхагІвола гІонча Постников».

ХІанз Мякиев Довтхьажа пенсе а ваха вахаш ва Галашка.

Т. ХАШИЕВ.

Болхлочун уйлаш

Демократии дисциплинеи

«Красный молот» яхача Грозиенски производственни объединене токарь С. Ахматханов цу предприяте болх беш вола массеэк шу да. Ший новкъостаца санна, чІоагІа раьза а волаш тІаийцар цо перестройка. Цхьабакъда, дега чІоагІа Іаткъаш да, цо лерхІачох, цхьаццабогІча грамдамаша демократи, гласность яха дешаш харцаха ихетадеш хилар. «Демократи» яха дош цар доррига де йиш хилар санна ихетаду, хІаьта гласность — массанахьа демагоги лелае бокъо хилар санна. ДукхагІча даьккъе из леладу производствана за а деш. ХІаьта шун производстве цу даьккъера гІулакхаш миштад, хьамсара газет дешараш!

Газета оагІонаш тІа из дош дийцача банхьаьа хеташ, цу хьакъехьа шун уйлаш, шоаша хетараш тІадолаш еш письмош яздерга хьежаш да тхо.

Дукхача хана денз «Красный молот» яхача заводе болх беш хьавоагІа со. Сона бІаргагуш шерлуш, дегІаенай предприяти, хІанз из езача машиностроене Министерствана юкъейоагІаш йола йоккха производственни объединени я. Са дукхха новкъостий а санна, ученик волаш болх бе волавелар со ухаза, цул тІехьагІа станока тІа болх бир аз. Дукхача хана къахьийгар аз мастер волаш. ХІаьта, хІанз юха а муГІарера болхло ва. Дукхаза уйла яьчул тІехьагІа, хІана аьлча, завода а, цеха а, бІарчча хьайцача, обществаца а дукхагІа айса пайда бергболаш санна хет сона из болх беш хилча, цул совгІа, болхлочун квалификаци йоаьл це хилча хІаьта а. Эцаш дола алапи дукхха лаккагІа хилар а лоархІаме хІама да.

Сондухьа дувц аз из? Аз дувц из газет дешараша кхетадергдолаш: дукха хІама дайнад сона, дукхача хІамай уйла яьй аз, сай, болхлочун, уйлаш, хетараш долаш ва со. Сога хьаттача, завод — са шоллагІдола цІа да, хІаьта цу заводе эзараш наха латта коллектив — са классе гІоллера новкъостий ба, оалаш махиллара, бахача наха юкъера эгара лаккагІа сакхетам бола дакъа. Цу сакхетамах дувца лоар сона тахан. Вешта аьлча, аз дувцаргда производства кулгалхоштеи, болхлоштеи юкъе цхьа йолча хана уттача гІулакхех.

Дукха яздаьд, дийцад, хІанз а тІехьа дувцаш де кулгалхоех цер балхах. Дувцараш а хетараш а тайп-тайпара да, цхьейолча хана, шоайла вІашдухьала долаш а да уж. Цхьабакъда, массава а цхьа уйла юкъера йолаш ва: кулгалхочун сий, эгтара хьалхарча даьккъе, тийша да перестройка ДІадехкараш цо хьаллацарах, шийна тІадилла гІулакх дика довзаш, вахара эхь-эздел леладеш из хиларах.

ХІанз «модни» хинна дІаэттай массе хІамана, гІулакхашта кулгалхой бехке а беш, уж іотоІабара тенденци. Цу тайпара «бакъдолчоа» тІехьабараша доагІаш долга жол а луш, из шоай моттига совцабу уж. Сай ловца довцача вахара дукхха кулгалхой бІаргабайнаб сона. ХІаьта, со чІоагІа дог тийша ва: дукхагІча даьккъе уж дог цІена, тешаме къахьегамхой ба. Ди-бийса ца къовсаш къахьегаш ба уж.

Дукха ха йоацаш цхьан центральни газета тІа А. А. Громыко мемуарашкарен цун гІончча хиннача сага дагалоацамехи дийшар аз. Сталин кадраш харжа ховш хинналга белгалдаьккхадар цига. Сталин кадраш «харжа ховш хилараХ» хьахиннари сталински «кадрай» лоархІами дика байзаб советски халкъа... ЦІий лар йитай цун вахара Ягодас, Ежовс, Берияс, Молотовс, Кагановича, ишттa царна тара болчь къзача наха. Дика дош аьнна дагабохийта лац вайна брежневски хана наьха хьакъдуьаш биза баьгІараш а...

Историцара аз доаладаь масалаш ухха за доагІаш ца хила а тарлу, цхьабакъда, аз дувц из вай дахаш йола ха кхыяр йолга белгалдаьккхар духьа. Вахаро лоархІаме хувцамаш хулаш латтнига къаьгга хьахьекхар пачахьалкхен предприятех (объединенех) долча Законо, СССР Лакхехьарча Совета хьалхарча сессе цунна даьча хувцамошеи тІатохарашеи.

Цу Закона цхьан пунктах — предприяте къахьегама коллектив ший кулгалхо харжа бокъо йолаш хиларах, аргда аз, тха завода вахарера цхьа масал а доаладеш.

Укх тІехьарча шерашка предприяти гаттара воча хьале яр. Финансови а технически а даьккъе нийслуш дола кхоачамбоацараш, цхьаккха тайпара йохкхо йоацаш тесса йита хиннa социальни сфера, къахьегама хала хьалаш — цу дерригнеша наьха тешам боабора, уж эгіазкхулар. Ийс милнон сом гарга маьха нормативел совгІа дола товараш материалаш лаймаяр заводе. Хоашехьа а зе хургдола продукци врахецар, изделей дохкха дакъа хІанзарча хенарча технически боарамо дІадехкарашка хьежжа доцар. Предприяте дІадала ха тІехъяьнна хинна декхар 1988 шера 1 июне 10 милнон сом совгІа дар.

Мадарра аьлча, къахьегама овсарле лаккглуш яцар заводе, заданеш кхоачашъяра материальнии моральнии безам совбоалаш бацар.

Ишттa халача хьале этта завода кІалхарьякхха могаргдола саг эшаш вар. Масанене из миз болаш, хьинаре, дог цІена, нийсхо лелаергйола, ший гІулакх дика

ПЛЕНУМА МАТЕРИАЛИЙ МУГIАРАШ ДЕШАШ

Вай мехка дахача докхача а кагийча а къамий вахаре боккха лоархIам болаш хIама дар укх деношка шин болх чакхбаьккха КПСС ЦК Пленум, цо тIаийца «ХIанзарча хьалашкарча парте къамий политикаХ» яха платформа.

Мехка дахача къамий теркам тIаэзза ца Iеш, дерригача дунен тIарча общественноста теркам тIаэзар цу партийни форумо.

Советски общества вахаре революционни эргалонаш елга, дIаьхоча чоалханеча хана къаьстта лоархIаме а эшаш а дар пленуме мел дийца парте къамий политиках дола дешаш а тIаийца документ а.

Цхьан дешаца дашха з мах бе а йиш йоаш дац мехка вахаро эргалонаш яра дакъе этта хьалаш. Перестройка дIайолаьча хана денз дIаяхача хано, диь шерон ах шерош, шоаш мадарра хьагойтад советски общества вахара тайп-тайпара доакъошка сталински а цул тIехьагIарча брежневски а шерашка хинна бокъонагIа доаца а вай социалистически паччахьалкхен историн юкъе гIайгIане оагIош йихьаь а хIамаш. Уж хиннад политически а, социально-экономически а, культурни а хьыча а вахара доакъошка,

Из дац советски общества вахаре, советски интернационални паччахьалкхен историн юкъе сийрда оагIош кIезига я яхилга. Уж чот яь варгвоацаш дукха я. Царех нонагIо яраш я Коммунистически парте ленински къамий политика вай мехка кхоачашъеш дIаяьхар.

КIезига хиннадац советски къамий республикашка, областашка, округашка теркам тIаувзаш дола хувцамаш. Уж хиннад политически, социально - экономически, культуран вахара доакъошка. ХIара къаман автономни образовани йолча багIабена халкъа боахам, культура, эзараш тайп-тайпара специалисташ, Iилман болхлой, творчески а технически а интеллигенци. Кагийча а паччахьа замагIа тIехьадиса хиннача а къамаша дицдеш дац эрсий а кхыча докихийча дегIадаьхка хиннача къамаша а шоашта даь гIо-новкъостал, вошал, лелаяь юкъмоттигаш, эзараш гIулакхаш.

Цхьабакъда, сталински шерашка а цул тIехьагIарча застойни шерашка а парте къамий политика телхаеш дукха моттиташ ийсъениай. Къамаш мел дахача регионашка да цох дола масалаш.

Укх тIехьарча шерашка вай мехкарча, цхьаццайолча моттигашка хиннача хIамаша, мадарра аьлча, цхьадолча къамий группировкашта юкъе хиннача довнаша-латараша хьагойт парте къамий политика дIаяхьара балха юкъе цIенхаттта кхоачамбоацараш хилар, из лаьрхIа леладеш дезаш хинна гIулакх мела а тесса а леладар. Нагорно - Карабахски автономни областерча эрмалоштен азербайджанаштен юкъе, гуржаштен абхазаштен юкъе, Гурьевски областерча Кердача Узене казахаштен Къулбаседа-Кавказа къамий викалаштен юкъе, иштта кхычахьа хиннача хIамаша дика тешавеш хьагойт советски къамашта юкъера юкъмоттигаш лаьрхIа а ленински къамий политикан наькъаца а тоае езнлга.

Парте ЦК Пленуме шеяьча доклада тIа Михаил Сергеевич Горбачева белгалдаькхад вай мехкара къамаш, республикашка а, областашка а, округашка а, даха къамаш, массайолча оагIонашкахьара дегIадахкара а царна юкъера барт-цхьоагIо чIоагIъяра а мел эшараш парте а паччахьалкхено а дергхилар, Царех лерхI парте мехка революционни эргалонаш елга толаме чакхдаккхара даниз дергдоацараш. Уж да дерригача къамий политически бокъонаш, хIаьта социально - экономически а культурни а хьашташ толаме кхоачашдара де мел дезараш.

Дукхха бIаьш эзараш болча советски наьха теркам тIаозаш дар КПСС ЦК Генеральни секретара хьалха дIаяхача замашка вай мехкарча къамий бокъонаш телхаярах а репрессеш ярах а аьнна дешаш:

«Укхаза ца оалаш Iе йиш яц хьалха дIаяхача хана, къаьстта тIема хана а тIом дIабаьнначул тIехьагIарча юкъыгах а цхьадолча къамашта духьала леладаьча харцахьарча, законагIа доацача, хIамаех лаьца. — Аьлар Михаил Сергеевича Горбачева ший доклада юкъе. — Цу хьакъехьа яь политически решеней я, енна принципиальни оценкаш а я, хIаьта а тахан вай къамий политикан дешаш дувцача цIаьхха а ала деза: хоадам болдаш бекх а беш дувца деза бокъонаш телхаярен сийлахь боккхача тIема шерашка шоаш даьхача моттигашкара къамаш низагIа дIадахийтарен хьакъехьа. Вай де мел дезар де деза советски немций, крымски татарий, туркий-месхетиций, гIалмакхой, балкхарой, къарчой, ногхчий, гIалгIай, грекий, корейцай, курдий юхаяь хинна бокъонаш юхаметтаоттаяр духьа. Из цхьа моллагIа дола дош дац, цхьаццадолча хIамашка диллача низкъало а да. Бакъда, из мелла хала дале а никъ цаI мара бац— массарна мегаш а хIанз латтача хьалий лоархIам беш а йола решенеш махулла хьалахар».

Парте XX-ча съездо Никита Сергеевича Хрущева хьалхленца ше мадарра хьагучадьхар Сталина а цун аппарато а миллионаш бола советски нах доацача бахьанашта хIалакбарах, кхизача тайпара нохч-гIалгIай а кхыдола къамаш мехнах дахарах дола бакъдараш. Цо тIаийцар къамий автономеш юхаметтаоттаярах бола соцам. Цул тIехьагIа СССР Лакхехьарча Совета Указаш а арадьлар. Царех цаI дар Нохч-гIалгIай АССР юхаметтаоттаярах. Цхьабакъда, Нохч - гIалгIай АССР юхаметтаоттаелга дизза хиланзар: Хьа ца луш йисар гIалгIай эггара йоккхагIа йола Пригородни район, хIаьта ишшта хьа ца луш йисар хIанз Дагестана чу йолча нохчий - аьккхий бархьа юрташ а. Хетадала тарлу, хIана хиннад из иштта аьнна. Цу деша бехнебараш, сона хетаргахьа, эггара хьалха цу хана Нохч-гIалгIай АССР-ан, Къулбаседа-ХIирий республикан, Дагестанан керте лаьттараш хиннаб. Цу гIуланха бехке дар хIирий къам а е селий къамаш а дац. Къамаш цIаккъа а хиннадац шоайла моастагIал долаш. Пригородни район бахьан долаш кIезига письмошш жалобаш ахийтаяц наха центральни органашка. Из бахьан долаш вIашагIкхиттабар эзараш гIалгIай 1973 шера Грозне, Ленина цIерагIча майдан тIа, хиннача машара митинге. Iалальмате нийса а бокъонагIа доагIаш а дар наха хьадехаш хиннар. Цунах кхыдар ала йиш йолаш саг вац таханарча дийнахьа. Гулбеннараша юкъе дукхагIа къамаьлаш даьраш хьалхагIа Пригородни район оне баьха а бахаш бола а нах бар.

«Сталинско - бериевски режима йирча гIулакхаш бахьан долаш бохабь мохк юхаметтаоттабачул тIехьагIа, парте а паччахьалкхено а къам бехке ца хиларах шоай дош аьнначул тIехьагIа юхаметта хIана оттаяц тха бокъонаш, хьа хIана лац ювнаш, цIеношш, бешамаш, тхо Iодаь а хьалхийна а юрташ, наьна меттала школаш хIана яц тха, лоацца аьлча, хIана яц тха тхоай мехка даха а балхаш де а кхыбарий санна бокъонаш» — иштта дар гулбенараша дIадехаш хиннараш.

Эггара йоккхагIа а эггара дукхагIа юрташ йола а район хинна ца Iеш, гIалгIай историца айхха бувзам болаш, тIалгIайх эрсий меттала тиллача цIераца бувзам болаш цул совгIа, эггара гIорваьннача ленинхочо, гIалгIай кхиначи йоккхача дотагIчо Орджоникидзе советски Iаьдал хьакхайкадаь моттиг а яр Пригородни район, берригача гIалгIай мехка эггара йоккхагIа лоархIаш хинна Мочнъяй-Юрт. Цу юртара а кхыча юрташкара а наьха хьалаш а телхаду, телхаю бокъонаш а — уж а дар гулбенараша дийцараш.

Шеко йоацаш цу хана а хIанз а массанена дика хьагуш да цу машареча митинге мел дийцараш е паччахьалкхенна а, е цхьанна къаманна а духьалара хIамаш ца хилар. Наха дIадийхараш шоашкара дIаяьха конституционни бокъонаш юхаметтаоттаелга мара кхы хIама дацар.

Конституционни бокъонаш юхаметта ца отта ярал совгIа, митингах «сборище» аьнна а хIаьта — митинге дакъа мел лаьцарех «националисташ» аьнна а цIераш техкар. Царех дукхха а духхагIа бараш «национализм» яха дош фуд ховш а, е оалаш хеза а бацар, е кураллен сонталлен арабаьнна лелаш а бацар. Алхха уйлеи нигати дар цар: шоай даьй а шоаш а баьха шахьараш, Сталина а, Берияс а, цар гонахьено а кагьяь шоай бокъонаш юхадийнъелга дIадехар.

Сона цIаккъа а дицлац цу январски деношка шин воккхача сагаца сай хинна къамаьл. Саррахьа балхара чувоагIаш (цу хана республикански радио керттера редактор вар со, кхаь меттала болх а беш) Калинина цIерагIча поселке кхийттар сох уж. Пригородни районера да шоаш йоахар. Дезткъа шерал тIехьаьнна хургболаш, дайча дегIара вар царех цаI. Пригородни района хьакъехьа къамаьл деш, аьлар цо: «Укх денга кхаьча хургдацар гIуланх Ленин а, Орджоникидзе а, Киров а дийна хиннабаларе. Цар хьакъал дIанхоачаргдар гIулакх нийсса а ший ханнахьа а къоастаде...»

«Национализм» яха дош фуд ца хой а, наьха, хIара къаман, лоIам, царна дагардар фуд ховш хиннача цIихезача, дерригача дуненан а бовзаш болча, советски паччахьалкхен историн юкъе дошо оагIош йихьача Ленина а цун тешшамерча новкъостий а цIераш дика йовзаш бар боккхий нах. Дикача балхага сатувсаш а бар. Нийсача наькъаца гIулакх къоастадергхиларах бола тешам байна а бацар.

Бакъдар аьлча, кIезига халахетараш хиланзар цу хана цхьаболча наха. IотIаэхкар «националист» яха ярлыкаш цIенача, бакъдар дIаалар мара кхы. Царех вар республике вайза ца Iеш кхы таьнна арахьа а вовзаш а веза а хинна цIихеза йоазонхо Базоркин Идрис. Парте ветеран, персональни пенсионер, дукха ха йоацаш кхелха Плиев Султан, гIорваьнна лор-анколог Куштов Ахьмад, иштта кхыбараш.

Укх тIехьарча шерашка мехка эттача перестройкаца, демократеца дувзаденна гIулакх ше мадарра дувца йиш йолча хьалаша таро елар советски общество эргаяькхха тоаяра динза даргдоацараш белгалдаха, дувца, хIаьта иштта дIаяхача замашка мел хинна харцахьара дараш, нахах лючкъадаь мел хиннараш хьагучадаха, дукхха эзараш а миллионаш а болча советски наьха сий дола цIераш юхаметтаоттае.

Парте хьалхленца вай мехка дIадоладаь революционни эргалонаш елга вай мехкарча наьха а дерригача дунен а теркам тIаозаш да. Иштта теркам тIаозаш да парте къамий политикаХ, къамашта юкъерча юкъмоттигех дола дешаш а. Цу хьакъехьа ЦК Пленумо тIаийцача платформо хьайийлай вай мехкара дерригача къамаш, зIамига а докхха а, массайолча оагIорахьара дегIайоалаяра а эргаякхара а дешашта хетабаь ба хIанз Москве дIайолаенача СССР Лакхехьарча Совета гуйрийнарча Сесее болх а.

Вайна ма харра, парте Ленински къамий политикан керттера данъа да хIара къаман автономни хилар. Къаман автономе лоархIамах, статусах, къамий дешна кхыча оагIонех, лоацца аьлча, хIара советски къам гармонически дегIадарах йола парте программа я ала мегарга КПСС ЦК Пленумо тIаийца, дерригача советски халкъо къоабалъеш йола платформа.

Къаман автономе хьакъехьа къаьстта ала безам баса. Дукха ха йоацаш Грозне ший болх дIабихьар гIалгIай къаман 2-ча съездо, дакъа лоацаш республикера а арахьара тIабаьхна а кхыча къамий викалаш а болаш. Съездо тIаийцача резолюце тIа а белгалдаькхад гIалгIай къаман автономни — Автономни Советски Социалистически Республика хьаелга бокъонагIа доагIаш а нийсса а хIама хилар. Съезде белгалдаькхад эзарн нийсбIаьн ткъаьн пхелагIча шера денз Сталин а цун гонахье а гIалгIай автономни областа духьала хилар, цул тIехьарча шерашка а къаман автономни бахьан долаш бокъонагIа йоаца акцеш тIаийнъ хилар, хIаьта иштта эзари нийсбIаьн ткъаьн кхойттлагIча шера автономни йохаяр, эзари нийсбIаьн шовзткъеи дицлагIча шера Нохч - гIалгIай АССР йоха а яь гунахьа доаца нах мехках бахар.

Къаман съезде къамаьлаш даьраша, вахарцара а исторен оагIонаш тIара а хьайидаь масалаш а кхувлаш, белгалдаьхар къам массайолча оагIорахьара дегIадара новкъарленаш мел яь хIамаш.

Къаьстта зовне дикаш а форуме хиннарий дегашка дувшаш а дар советски къамашта юкъера доттагIал, вошал долча нохчий, къманцара а, хIаьта иштта лоалахощара. хIирий а селий а къамашцара доттагIал кхы дIахо дегIадоагIаргхиларах дола дешаш.

ЦIаькха а цIаьхха а белгалдаккха доагIа партекъамий политика хIанзарча замано дIадехха ча бесса кердача лагIа тIа а яькхха ЦК Пленумо тоаяро советски интернационални паччахьалкхен хьал а сий а ланхдергхилар, хIара къаман а берригача советски наьха а вахар кхы дIаьхегIен хозагIен дергхилар.

Хь. ГАЛАЕВ,
журналист.

Профсоюзни организацешка— отчеташ, хоржамаш

МИШТА БОЛИЙТАРГБА ТЕШАМ?

Тахан къахьегамхоша доагIар цIенхаттан нийсхонцен хьадех ерригача партийни, паччахьалкхен, общественни органашкара, организацешкара. Наха кIордадаьд доккхий хабараш, хургда яхаш дувцараш, лозунгаш. Шоаш дIадехар кхоачашдара деш дола хаьдда гIулакхаш эш царна.

Перестройка кердача хьалашка къаьнача тайпара болх беш хила ягIац профсоюзаш а. ТIехьа тIайоагIача хана дергдар белгалдоаккхаш хIанзалца баьчча тайпара болх бе йиш йоацилга дийцар сентябрь чакхболаш хиннача отчетно-хоржамий конференце шедоклад еш СССР 50 шу дизара цIерагIча Грозненски химически завода профкома председателя А. Минькос. ХIаьта малагIа хьал эттар цига укх тIехьарча шерашка? Укх тIехьарча кхаь шера тIехьаюсаш хилар заводо коллектив. План хаддаза кхоачашъеш яц, арахецача продукце дикал лоха я, чIоагIа яц къахьегамен технологически дисциплина. Укх шера дIабахача 9 бетта ара ца хецаш йисай 6 миллион маьха товарни продукци, ерригаш а хIана яц аьнна тIехьаюсаш я производствашш. Кулгалхоша йоагIаш йола анализ яра метта шоаш бакъбе гIерташ цхьацца бахьанаш лех.

Оптимистически отчеташ йоллаше а, боахама расчет мадарра аьлча йолаш яц, хьаяьяц арендни подряд-даш.

Хоми мадарра, профсоюзний керттерчарех цхьа денхар да болхлой хьашташ лорадар, социалистически яхь вIашtIехьяккхар. Доклада тIа цIи яькхар дика толамаш даьхача цехий, участкай, бригадий. ХIаьта, нагахьа саина завода бIарчача коллективах аьлча, из хоастае хIама дац, 1987 шера дена кхоачашдац социалистически денхараш. КIезиглуш дац заводе хулаш дола технологически телхараши авареши, дукхагIа хул производственни травмаш. ДикагIча оагIорахьа тоалуш яц къахьегама кхерамзле а. Администраце дукхагIа телхаду къахьегама законодательство. МоллагIа дола хIама а хинна дIаэттад ханал тIех болх белга. Из санна дола телхараш могийташ я къахьегамеи алапен отдел. Цул совгIа, махулла кIезигду къахьегамах доагIар.

Шерра баьржа кооперативни болам ца кхоачаш йисаяц завод а. Кооператораш гIулакх деш ба цун массе а производствашна хIана бац аьнна. ХIаьта заводе болхлой эшаш ба. Заводерча болхлочо кооператоро эцачул кIезигагIа алапи эц цо бер миссел болча балхах. Цудухьа дуккха бола болхлой кооперативашка дIаух балхара дIа а бувлаш. Иштта дIабувла болхлой юхаозара администраце къахьегамах доагIар далара прогрессивни формаш юкъейоалаяра ха кхаьчаш. Волхлочун къахьегама хьалаш тоадара йоагIаш йола йоакхо яц. Из тоадара геттара кIезига хIама ду завода администраце. Кхоачамбеш долча хьал тIа яц бытовойн производственни, помещенеш, балха барзкъаш тоъаш дац. Кхалнаьха къахьегам аттача баккхара йоагIаш йола йоанхо яц.

Даьча лоархIамаша хьахьокхачогIа, «2000 шера фусамаш» яха программа кхоачашъяра хIара шера завода болхлоша хьалъе еза бIаьннел кIезигагIа йоацаш квартираш. ХIаьта укх тIехьарча диъ шера хьалъяьраш ерригаш а 86 мара яц. Геттара во ремонт ю завода ЖКО балансе йолча гостиница хьисаперча общежитешта, цIеношта.

ВIалла дувца хIама доацаш во да заводе нахага салаIийтара, цар унахцIено тоаяра, спортивни гIулакхаш. Тесса битаб культура цIен болх. Из долла хIама тоадара средстваш эш. Бакъда из болх бита йиш йолаш бац. ХIаьта саго болх дикагIа бара цуина хила доагIаш дола социальни хьалаш дац.

— Бакъда, — аьлар А. Минькос, — къоастаяза йола а кхы цхьайола а проблемаш теркал ца еш йитац профсоюзни организаце. Из ништта дале а, хIанз укх сахьата тха балхах доагIаш дар хьахилац. Оаха дика кхетаду къахьегамхой хьашташ лорадар тхоай эггара хьалхара декхар долга. Профсоюза авторитет чIоагIъяла еза къахьегама сага хаьдда йоакхо ярца.

Укхаза белгалдаккха деза профсоюзни кулгалхо ше шийна критика еш даь къамаьл конференце дакъа лоацаш хиннараша зийнилга. Масала, № 170-210 йолча цеха аппаратчицас В. Шевченкос дийцар заводера къона болхлой балха тIара дIабувлаш хилар новкъа хеташ. Уж бехке биц аз, аьлар цо. Вай оборудованн тиша я, производства культура яц, чуваха фусам кхоачаргхиларга дог доакхилга а яц, сакъердаме, пайдане, культурни салаIара хьал дац.

Кадрови болхлой а дIабувл, къахьегамах лучун система эргаькхха тоаяьяц, мадарра аьлча йолаш я уравниловка. Хьийгача кIезига хьежка премиальнн алапи дала оттаде дезаш лерхI аз, аьлар цо. Оратора гулбенараш тIахьийхар заводе болх беча кхалнаьха къахьегама хьал тоадара йоакхо яра а. Маца хургда тхох дезала кхуврч лорабеш дола нах? Хабарца а доацаш, гIулакхаца кхалнаьха балха дн лоацде ха кхаьчай. Масе а инстанце кхайнадаьд из дош, бакъда духхьал цхьан профкоме мара хьаллаьца-дац тхо.

Ремонтно - гIишлош еча цеха начальника И. П. Савченкос новкъа хеташ дийцар геттара къаънара расценкаш лоаттаеш хилар. Бакъда, кертерча даькъе цо дукхагIа теркам тIабахийтар заводе порядок йоацаш хилара. ЙоархIаш я тIаяьнна, тайп-тайпара отходаш латт, наькъаш деха да. Предприяте территоре тIа шовзткъеи итт гаргга кIоаг ба. Сенга хьежаш я администраци? ХIама хIана алац профкомо? аьлар цо.

Цуина тIехьа къамаьл даьча парткома секретара В. Николаева белгалдаькхха алхха кулгалхой кхоачамбоацараш долаш хиларах бехке барца гIулакх тоалургдоацилга. Лакхера Iочу указанеш теларга а ца хьежаш вай воаш воай мотгигашка доагIар де деза. Вайна хьалхара завода ков цIенде, тоаде саг воагIаргвац.

— Гулбеннараша чIоагIа дакъа а лоацаш хилар 108-110 йолча установка коллектива отчетно - хоржамий профсоюзни собрани, — аьлар кладовщица Н. Макарчука. — Хила а доагIаш раьяа бац нах слесарий алапи кIезига хилара, бытовой хьалаш, балха барзкъаш во хилара. Цу дешай хьакъехьа доагIаш дола дош ала декхарийла я завода профком. Масала, доагIа шекар заводерча тика чу хьаэцаргдолаш хIама де хьажа мегаргьецарий профком? Талонех доагIа шекар хьаэца гIерташ дукха ха ма йоайой болхлоша.

Къамаьлаш даьча товарно-бийдала цеха мастера В. Куделина, 170 - 210 цеха упаковщицас В. Серовас белгалдаькхха профком ух тIехьарча хана дикагIа болх беш, болхлой йоакхо еш хилар. Профком духхьала кхаж тоссаш харжа аьнна предложени йоалайир цо.

№ 132 йолча цеха аппаратчицас Т. Ординас ше къамаьл деш теркам тIабахийтар кхоачамбоацараша. Столовера дуа хIама ледара да, дукха бераш долча дезала луш дола 30 сом кIезига да, из зIамига новкъостал да, аьлар цо. ХIаьта автобус массаза хилац йолаш. Заводе хьабоагIаш а цIаболхаш а дукха ха йов болхлой. Цул совгIа, бийса яхача хана гIаш водаш кхераме а я.

Къахьегама коллектива совета председателя В. Воронова белгалдаькхха хIанзарча хьалашка профкоми къахьегама коллектива совети духхьала общественни организацеш хинна Iац, уж бокъонца йола лидераш я, аьнна. Нагахьа санна ма боагIара болх ца булой, саго ше беш бола кулгалдара болх бита беза, аьлар цо.

ТIехьара къамаьл даь завода директор А. Жилин раьза хиланзар администрацех гIерташ доклада тIеи пренешкеи дийцараша. Коллектива таханара халонаш хатараши цо дийзар керттера декхар — паччахьалкхен план кхоачашъяь ца хиларца.

Доклад ювцаш а пренешка къамаьлаш деш а заводской конференци пхе сахьата йIаьхьелар. Цу хана къамаьл де безам болаш дукха бисар. ДоагIар цIенхаттта администрацегареи профсоюзагареи хьадехар болхлоша.

Конференце хержар октябрь бутт кхоачалуш хургйолча «Грознефтеоргсинтез» объединене конференце бахийта делегаташ. СССР 50 шу дизара цIерагIча Грозненски химически завода профкома председателалла юха а хержар Минько Андрей Павлович.

З. АЮБОВ,
«Нефтяник» яхача многотиражни газета сотрудник.

Школьни реформа—массане юкъара гIулакх

ДЕШАРХОЙ ЙОАКХО Е

Дукха ха йоацаш Сунженски районерча школашка хилар тха корреспондент.

Укх районера хьал геттара хала да. Цу дешашта тешал деш дола массехк масал хIара школе корадоагIаргда. Хьэцаргьа вай цифрай 7 эзар 500 моттиг тоъаш яц районерча школашка. Школашка яхь сменагIа дешаш да бераш. Хила доагIачул дукхагIа да классашкара бераш. Цудухьа деррига бераша бала беза хьехам а эша тIахьожам а лоаттабе вIашtIехьдалац хьехархой. Цох фу зе доал а кхетаду хургда-кх хIаране.

ТIехьарча 10 шера Сунженски районе цхьа школа хьалъяьяц. ХIанз хала да цу кхоачамбоацарий бахьанташта, бакъда, этта хьал халагIа долга гуш да. Вешта, ховш ма дий, цу хьалашца диллача Нохч-гIалгIайче РСФСР-а регионашта йоче эггара тIехьарча моттиге латтилга. Цу дешо гучадоакх Сунженски район вай республине а тIехьайсарал совгIа, Российски федераце а тIехьарча моттиге йолга.

Иштта, Нестеровски яхача станицера школа «кулакаш» ба аьнна дIабахьийтача наьха доалахьа хинача цIеношка я. Хала дац из «школа» бIарга ца яйнача сага. Йохка ца луш цхьа миIинг яц цу школе. Чулийга уйнаш, цаца хьисапе кхаьча тхов — фуннагIа дарах ремонт хулаш яц из школа.

Геттара кIалдисад Карабулакера бераш а. Укхазара кхоачамбоацараш хургдолга ховшехьа а хьаханна да. ХIара шера хIана дац аьнна цхьаца керда завод е производственни объект хьалъеш латт цу поселке. ХIаьта школашка цхьа моттиг тIанхеташ. Из бахьан долаш тIехьарча шерашка геттара дукха хиннад укхазарча школашкара классашкара бераш. Цхьаннха тайпара внеклассни оала мероприяти чакхъяниха таро а яц.

Цхьацца бахьанаш а доахаш, дIадоладеш дац из лоархIаме гIулакх. Цхьаннахьа лаьтта къоастадаьдац, кхычахьа гIишлонхой низаш тоъац, кхоагIачча из е вож доацаш дисад.

Цу хьакъехьа лоархIаме дош ала декхарийла яр райисполкома планови отдел. Бакъда, каьхаташта тIера а баьнна, «дийна» болх дIаболабе вIашtIехьдоалаш бац цу отдела болхлой. Массех. каза проектно - сметни документаци оттаяйта езача хьале хиннаб райОНО кулгалхой. Вешта, уж а тIахьожам лоаттабарал совгIа, кхы хIама деш бац. цу тайпара документаш гулдеш ба школай директораш шоаш. Иштта, Арштински школа директора цхьа санна дукхаза керда проектно-сметни документаци вIашtIехьыякхай. Уж гулдеш, массехказа инстанцешка гIолла чакх а яьнна. ХIаьта, из гIулакх леладе дезар-м школа директор яцар, райисполкома планови отдел яр.

ТIадоагIача Iана духьала отта кийчлуш я школаш. Шеко яц, из бехитокхаме а хала а гIулакх хилар. Геттара хала хьалаш да вай ювцача школашка эттараш.

ПланагIа боагIаш бола кIор а хьабенаб школашта. Хьалхарча шерай опыто гойт вайна: юкъера температура, ши градус лохагIа а йолаш хаоттам хилча кIор февраль бетта кхоачалулга. Цхьаннха а тайпара резерв яц унхаза. Цул совгIа, таханалцца дахча доацаш а латт школаш.

Цу даькъе эггара халагIа хьалаш да Мужечарча, Галашкарча номераш 1, 2 йолча школашка. ХIаьта, Аршински школера хьал катастрофически да ца аьлча валац.

ВIарчча ахна даькхад ух школа директора котельнена эша мотор лохаш. Халкъа образоване комитета «IотIахьажа» бапташ Нохч-гIалгIай Госснаб кулгалхой. Цу гIулакха юстара бабннаб «Сунжа» яхача АПО кулгалхой а. Царна тIадилладар школера котельни вIашtIехьыякхха. Духхьал школа директора бала а хинна бисаб из мотор. Кхы берий саготдеш саг вац район. Мотор лаха моттиг а яц.

Бакъда, ший кисара ткъо тума дIаделча эшар хургда аьннад директораго цхьан организаце. Иштта, чакхдаккха лаьрхIад цо из гIулакх. Кхы фу дергда цо? Бераштa йIовхал ма езий.

Сунженски райОНО заведующи йолча Тимофеева Римма Александровнас дувц:

— Геттара халача хьале я тха районера берий учреждене ш. Школашка моттиггаш тоъац. Классаш екъа йиш йоацаш хиларах дешара йоккха новкъарле хул. ШоллагIа, кхоалагIа сменаш я школашка. 39—40 дешархой ба дукхагIча классашка. Иштта хила бокъо еце я. Геттара чIоагIа эшаш да классни доскаш. Ялх шу даьннарашта лаьрхIа йола мебель яц тха. Ассиновски берий цIенна тумбочкаш эш, цаI-шиъ мукъагIа дисплейни класс еза, вешта, эггара чIоагIагIа эшаш яр — бераштa Iоховша моттигаш я. Укх шин-кхаь шера 2—4 школа хьал ца йойя, геттара кIалдусаргда тхо.

Кхы дикагIа дац берий бешамашкара хьал а. Районе 21 берий беш я. Тахан райОНО 480 заявлени ул геттара сиха царна Iалашо е а езаш. Вешта, еррига район школе даха ха йоацача бераштa лаьрхIача учрежденешца 21 процент мара Iалашъяьяц. Юхе диса массехк эзар бер тIахьожам боацаш да. Пхи шу хьалха цхьа берий беш хьалъяьяр Орджоникидзевски яхача станице, бакъда, ах шу далалехьа из ше-шегIа хьарцар. Укх пхе шера цу гIулакха бехкевар коравагIац районерча прокуратурана. Иштта да-кх берий бешамашкара а школашкара а хьалаш.

Укх районерча партийни а советски а органашта шоай низагIа уж гIуланхаш тоалургдоацача кхаьчад хьалаш. Цудухьа республика кулгалхой теркам тIаозаш безаСунженски района.

Ж. БОГАТЫРЕВ,
тха спец. корр.

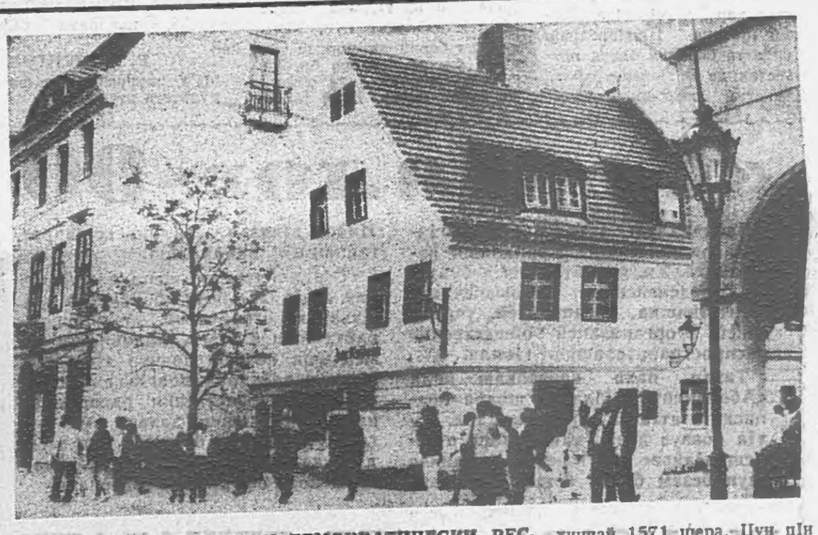

ТАХАН — ГЕРМАНСКИ ДЕМОКРАТИЧЕСКИ РЕСПУБЛИКА ХЬАХИННА 40 ШУ ДУЗ.

Берлин — ГДР столица. СУРТА ТIА: хоза реставраци яьча «Николай—Фиртель» яхача квартале — юхаметтаоттаяьча къаьнача Берлина цхьа моттиг йолчча хIанз «Цун чусъаум» яхача къаьнача кафе здани ягIа. Хьалха города ихыча моттиге ьягIа из кафе хьалъяь хиннай 1571 шера. Цун цIи «исторически» бакъдолча хIамашца йовшхаш я: цу «общепита» цIен-нанна цхьан хана хьаьщаша совгIата боча бIара галг енна хиннай, цо из коа дIаерIай.

АДН — ТАСС сурт.

ПРОВЕРЬТЕ ПРАВИЛЬНОСТЬ ОФОРМЛЕНИЯ АБОНЕМЕНТА!

На абонементе должен быть проставлен оттиск кассовой машины.

При оформлении подписки (переадресовки) без кассовой машины на абонементе проставляется оттиск календарного штемпеля отделения связи. В этом случае абонемент выдается подписчику с квитанцией об оплате стоимости подписки (переадресовки).

Для оформления подписки на газету или журнал, а также для переадресования издания бланк абонемента с доставочной карточкой заполняется подписчиком чернилами, разборчиво, без сокращений, в соответствии с условиями, изложенными в каталогах Союзпечати.

Заполнение месячных клеток при переадресовании издания, а также клетки «ПВ — МЕСТО» производится работниками предприятий связи и Союзпечати.

Хьакхадда моттиг

Хьамсара газет дешараш!

Тха газет яздайта шоана аттагIа хургдолаш оаха кепатох ер абонентни бланк. Цун тIехьашкахьара оагIув я укхаза шоана гуш яр. Бланка хьалхашкахьара оагIув — йиълагIча оагIо тIа.

ХЬАЛХАРА ХЬЕХАРХО

Аргун яхача города бахаш ба Саншова Солт-Ахьмада дезал, Солт-Ахьмада а цун сесаг а болх беш хиннаб машиннаькъа тІа.

Цар ялх бер кхедаьд, уж а даьн-наьнеи масалах машиннаькъа тІа болх бе ловш бар. Шераш дІадахар, ну ялх дезалхоех виъ даси нанаси баькккача наькъаца болх бе машиннаькъа тІа бахар. ХІаьта, вокха шинне хьехархочун никъ херж ар. Даси нанаси, духьале йинзар царна.., Ишт та нийсъялар Банати Грозненски педагогически училища дешархошта юкъе. Укхаза дешаш йолча хана, цо ший дехкараш бехткохамца кхоачашдора. Педагогашца-новаторашца Имнашвилеца, Лысенковаца бувзаман долаш, цар говзал Іомае гІертар Банати. Практике йолча хана шийна духьал эттача хаттаршта жоп лохаш ядора по уж наькъаташ. Эзари йисбІаьи дезткъеи пхелагІча шера училище чакхйоакх цо.

Ший тайпара цІей хинна дІаэттар цун хьалхашка духхьашха из школе болх бе яха ди — 1 сентябрь. Амма, кІезиг - дукха кхераш яр из: бераша тІа миштa эцаргья хацар цунна ше. Цхьабакъда, ший низагІа бІубенна яр Банати. Шоалагіча классе деша дагІаш долча бераша хьеха оттайир Банати. Бийса яххалца берий тетрадашка хьожаш, планаш уттаеш ягІаш хулар из. Дешара процесс цо ловзара кепе дІахьора. Дидактически ловзарех, физически упражненех пайда эцаш бераша ховш дар дІачІоагІде гІерташ яр из. ЦІагІарбараш цун атта боацача балха новкъостал де гІерташ бар. Къаьстта пособеш, ловзорташ кийчдеча. Атта дацар Банатена хьалхарча шера болх бе. Цхьабакъда, кастта опыт Іоайир цо, лакхъялар цун балха говзал а.

— Цхьа дешархо вар са классе цІагІа хьаж аьнна, енна заданеш кховаш ца еш школе ухаш. Урокаш чакхъяьнначул тІехьагІа витача а, фухха дича а, цунга уж ййта магацар, — яхаш, дувц Банатес. — ДІатехкача, цунна гучадаьлар бер цамогаш хиналга. Наьнаца дага а яьнна, цхьан кІира деша ца вайташ цІагІа кІаьнк соцаве, аьнна, хьехар дир Банатес нанна, кІаьнко ше фу ду хьажар духьа, кхы цІакяха школе гІоргвац хьо аьле. КІир далалехьа кІаьнк ше школе вахийтар дехаш вар. ХІаьта ший низ дІа ма кхоачча урокаш е даьлар. Цу тайпара масалаш шортта да Банате практике.

Класс цо хьайіцача хана геттара во ухар бераш школе. Цу гІулакха цхьацца бахьаназ хила мегар. Фухха дича а из гІулакх тоаде вІаштІехьдалацар цун. ТІакяха, из берий дневникаш тІа хІара уж ца боагІаш бисача урокех «ноль» яха отметка оттае яьлар. Ший тайпара стимул хинна, берашта юкъера яхь айеш, цу дешо дика гІулакх дир цу хьакъехьа.

Аргунски № 2 йолча юкъерча школе Саипова Банатес юхьхьанцарча классашка болх бу диъ шу да. Цу юкъа цунна Нохч-ГІалгІай пединститута заочни отделени деша яха а кхийра.

Банате хьалхарча выпуска дешархой хІанз ворхІагІча классе дешаш ба. Хьалха санна Банати йолча боагІа уж шоай бала, шоай гІозале яхьаш, цунгара гІоновкъостал эшаш

Духхьашха Банати деша яхача хана денз духха ха яьннай, амма, хІанз а тІехьа дагайоагІа цунна ший хьалхара хьехархо, Фоменко Валентина Александровна. Из сов дукха езаш хилар бахьан долаш хержар Банатес ший професси а.

Теша ловра, Банате дешархой а цунна тара хила гІерташ хургхиларах. Аьттув балба хьа, Банати, хьай атта боацача, кхоллама балха тІа.

Р. МАЙСИГОВ,
МГУ журналистика факультета студент.

СТОЛИЦЕ КЕПАТЕХАД

«Советски Россия» яхача издательстве кепатеха, арадаьннад Боков Хьаж - Бийкара яздаь «Преодоление» яха роман. Цун тираж 50 эзар я. Ший произведене тІа вай хІанзарча ханара проблемаех дувц прозаика. Романа керттера турпалхо партийни болхло ГІапур ва. Из лира къовсам лоаттабеш ва националистически динца дувзаденнача эуламечеи гІулаккашца. Из къовсам кхы а чІоагІагІа кІоарглу керттерча турпала духьале а еш, административни балхаш тІарча приспособленцаша шоай йирча гІулакхаш къайладоахаш, шоайла гІо а деш чакхдоахаш хиларца.

В. СУПРУН.

ИРАЗ ДОЛАШ ХИЛБА ХЬА НИКЪ, «ИКАР»!

Цу событега хьежаш бар, вай республикера дукха нивали д а ш, цхьацца лазар кхийтта е човнаш хинна, физически упражненеш ярца шоашта дарба хиларга догдоахаш хинна нах.

ХІаьта, из событи хинна яьлар.

Вай автономни республике профсоюзий ВДФСО областной Совете вІашагІъеллай спортивно - унахцІено лораяра йола «Икар» яха инвалидний клуб. Из вІашагІйоллача дакъа лаьцар НГІАССР Госкомспюрта, ВОГ, ВОС, ВОИ яхача обществай республикански правленеша, унахцІено лораяра, халкъа образоване, социальни Іалашо яра министерстваша. Укх деношка Грозне хиннача конференце делегат а ш а «Икар» яха спортивно-унахцІено лораяра республикански клуб хьайийла хилар хьакхайкадир, клуба кулгалдара органаш — Совети президиуми — хержар.

Альтернативни хоржамий ларда тІа Совета председателалла а цунца цхьана клуба директоралла а хержар хьалха профсоюзий ВДФСО облсовета отдела заведующе болх бан вола нов. В. Н. Барыкин. Клуба кулгалхошта хьалхашка делегаташа оттадьча денхарех хьалхагІа кхоачашде дезачарех дараш санна белгалдаьхар йоагІаш йола матерально - техни чески база хьакхоллара, физкультурно - унахцІено лораяра инвалидашта юкъе спортивно - массови болх шерра дІабоаржабара, спорта тайпаех керда секцеш клубе а мотт игашка а хьакхоллара, царна организацион нин методически гІоновкъостал делга вІаштІехьдаккхара, декхараш.

— «Икар» яха спортивни клуб декхарийла я инвалидий самукъане унахцІено а салоІам а вІаштІехьбаккха, — соцадир делегаташа.

И. ГЛАГОЛЕВ.

САЛОІАЧА ДЕНОШКА

Шоатта, 7 октябрь

В. И. Ленина цІеларІа майда. 10.00 Грозненскосельски района художественни самодеятельноста концерт. 11.30 Гор. Грозне школай дешархой концерт. 16.00 № 7 берий музыкальни школа концерт. 17.00 Республикански Сердалон болхлой ЦІен художественни самодеятельноста концерт. 19.00 Кагирхошта йола эстрадни программа.

С. М. Кирова цІеларІа парк. 6.00 «УнахцІено» яха клуб. 7.00 «Энтузиаст» яха футбольни клуб. 9.00 Болх беш я аттракционаш, кемай станция, зооуголок, белама цІа. 9.00 Книжкаш дукхадезарий клуб. Книжкай выставка. Книжкаш дІа-юха хувцар. 12.00 «КІай ладья» яха шахматни клуб. 17.00 Халхарийи ловзарийи программа. 20.30 Хроникально - документальни фильмаш гойтар.

В. И. Ленина цІеларІа ДК. 17.00 Художественни самодеятельноста концерт. 19.00 «Импульс» яха дискотека.

Н. К. Крупскаяй цІеларІа ДК. 11.00 Технически кхоллама кружок. 15.00 Тематически сайре. 18.00 «УнахцІено» яха клуб.

С. М. Кирова цІеларІа ДК. 9.00 «Говза кулгаш» яха клуб. 12.00 «Пионер» яха клуб. 15.00, 17.00 «Лидер» яха спортклуб. 17.00, 19.00 Видеотека.

Химкий ДК. 9.00 «Лидер» яха спортклуб. 10.00, 20.00 Компьютерни ловзарий зал. 15.00, 21.00 Видеосалон. 17.30 Духовой оркестра концерт. 18.00 «Вай Керттера Закон» яха тематически кинопоказ. 18.00 «СелаІад» яха халхара халкъа коллектив. 18.30 Вай ханарча халхара ансамбль.

Сердалон болхлой ЦІа. 9.00 «Рукодельница» яха клуб. 12.00 «Романтика» яха клуб.

«Красный молот» завода ДК. 11.00 Видеосалон. 12.30 «Сага бокъонашта хетаю» яха диспут. 13.40 «Конституце Ди» яха тематически кинопоказ. 18.00 Музыкальни сайре.

Пролетбата цІеларІа ДК. 10.00 Утренник. 14.00 «Теремок» яха киноклуб. 17.00 Багахбувцама журнал. 15.00, 19.00 Видеосалон. на цІей.

«Оргтехника» объединене ДК. 13.00 Кагирхой цІей. 17.00 «Сага сий къхьегамца доал» яха цеховой сайре.

М. Горьке цІеларІа клуб. 10.00 «Кружевница» яха клуб. 10.00 «Хозяюшка» яха клуб. 12.00 «Вай вахара Керттера Закон» яха утренник. 13.00 Макраме дукхаезараш хьех оаха.

Хлебокомбината клуб. 8.30, 14.00 «Говза кулгаш» яха клуб. 13.00 «Кружевница» яха клуб. 11.00, 19.00 Видеосалон.

ШВСМ спортзал. Спортивни гимнастика. Профсоюзий ДФСО кубок.

С. Орджоникидзе цІеларІа стадион. 10.00 СССР Конституце Ден хетадьа спортивни цІей.

«Красный молот» завода спорта Дворец. 10.00 СССР Конституце Ден хетадьа спортивни цІей.

«Октябрьнефть» НГДУ стадион. 10.00 Мехкдаьттахой спортивни цІей.

«Старогрознефть» НГДУ стадион. 10.00 СССР Конституце Ден хетадьа спортивни цІей.

КІиранди, 8 октябрь

В. И. Ленина цІеларІа майда. 10.00 Шалински района художественни самодеятельноста концерт. 15.00 Гор. Грозне № 8 йолча берий музыкальни школа концерт.

С. М. Кирова цІеларІа парк. 6.00 «УнахцІено» яха клуб. 7.00 «Энтузиаст» яха футбольни клуб. 9.00 Болх беш я аттракционаш, кемай станци, зооуголок, белама цІа. 9.00 Книжкаш дукхадезарий клуб. Книжкай выставка. Книжкаш дІа-юха хувцар. 12.00 «КІай ладья» яха шахматни клуб. 17.00 Халхарийи ловзарийи программа. 20.30 Хроникально-документальни фильмаш гойтар.

В. И. Ленина цІеларІа ДК. 8.00 Ло баккхареи хІамаш тегареи курсаш. 8.30 Машинкаца аьхинга хІамаш яра курсаш. 8.30 «Росинка» яха халхара ансамбль. 9.00 Балетни студи. 10.00 «Улыбка» яха халхара халкъа ансамбль. 11.00 «ЦІагІара медсестра» яха курсаш. 11.00 «Фаьлгийи приключенийи дунен тІа» яха киноклуб. 12.00 Бальни дискои халхарий школа. 13.00 «Меридиан» яха халхара халкъа ансамбль. 15.00 «Дизайн быте» яха курсаш. 19.00 СалаІара сайре.

Н. К. Крупскаяй цІеларІа ДК. 9.00. Нохчий мотт Іомабу вай. 9.00 Машинкаца художественни догамаш дара курсаш. 10.00 Технически кхоллама кружок. 14.00 «Къона краевед» яха клуб. 15.00 «Къона ленинец» яха берий кинотеатр.

С. М. Кирова цІеларІа ДК. 9.00 «Говза кулгаш» яха клуб. 12.00 «Мультик» яха клуб. 14.00 «Нийсархо» яха клуб. 15.00, 17.00 «Лидер» яха спортклуб. 17.00, 19.00 Видеотека.

Химкий ДК. 9.00 «Лидер» яха спортклуб. 10.00 Изостуди. 10.00, 20.00 Компьютерни ловзарий зал. 11.00 «Нийсархо» яха мукъача ден клуб. 11.00, 19.00 Видеосалон.

Сердалон болхлой ЦІа. 10.00 «Ошош тега». 12.00 Английски меттала къамаьл де Іомалу вай. 14.00 Хореографически кружок. 17.00 Гитара лакха Іомалу вай.

«Красный молот» завода ДК. 9.00 Ло баккхеи хІамаш теги Іомалу вай. 11.00 Видеосалон. 13.00 «Космонавт» яха берий кинотеатр. 16.00 Самодеятельни илле клубаца вІашагІкхетар.

Пролетбата цІеларІа ДК. 11.00 «Сакъердаме сахьат» яха игротека. 14.00 «Теремок» яха киноклуб. 15.00, 19.00 Видеосалон. 17.00 «Пролетбатовец» яха литературни клуб. 19.00 «Сириус» яха дискоклуб.

«Оргтехника» объединене ДК. 10.00 13.00 «Говза кулгаш» яха клуб. 10.00 Игротека. 14.00 «Ритм» яха эстрадни халхар. 12.30, 18.00 Остросюжетни видеофильма театр. 18.00 Видеодискотека.

М. Горьке цІеларІа клуб. 9.00 «Непоседы» яха халхара коллектив. 9.00, 13.00 «Говза кулгаш» яха клуб. 14.00 Ритмически гимнастика.

Хлебокомбината клуб. 8.30, 11.30 «Говза кулгаш» яха клуб. 11.00, 19.00 Видеосалон.

ШВСМ спортзал. 10.00 Спортивни гимнастика. Профсоюзий ДФСО кубок.

С. Орджоникидзе цІеларІа стадион. 10.00 Мехкдаьттахой спортивни цІей.

«Красный молот» завода спорта Дворец. 10.00 СССР «Конституце Ден хетадьа спортивни цІей.

«Октябрьнефть» НГДУ стадион. 10.00 Мехкдаьттахой спортивни цІей.

«Старогрознефть» НГДУ стадион. 10.00 Мехкдаьттахой спортивни цІей.

Редактор
О. Б. ГАДАБОРШЕВ.

ТЕЛЕВИДЕНИ

7 ОКТЯБРЬ,

ШОАТТА

I ПРОГРАММА

8.00 — СССР халкъий кІлеш халхараш.
8.30 — «Вай беш».
9.00 — СССР халкъа артиста И. Ойстраха концерт.
9.35 — Саг. Лаьтта. Вселенни.
10.35 — ГДР телевидене программа.
12.05 — Мультфильм.
12.25 — Социализма механизма.
12.55 — «Сома деза хьо, вахарІ» яха фотоконкурс.
13.00 — «ТІемахой вежарая доха йиш йолаш дац...».
14.00 — «Хьайбан дунен тІа».
15.00 — «Доттагіаен мерзман». ГДР-ра Дунен халкъашта юкъера музыкальни программа.
16.05 — «Рано утром» яха берашта дола фильм.
17.40 — «Планета». Дунен халкъашта юкъера программа.
18.40 — Режиссера Л. Пчелкина фильмаш. «Сердце не камень» яхача художественни фильма премьера. 1-рен 2-гІен сереш.
21.00 — «Ха».
21.40 — Актуальни интервью.
21.50 — Баяанова Аллай концерт.

II ПРОГРАММА

8.00 — Іуйриймара гимнастика.
8.15 — «Юрта сахьат».
9.20 — «Праздник новой пятилетки» яха Элистера передача.
9.50 — Мультфильмаш.
10.20 — Прогресс. Информации. Реклама.
10.50 — Зламига концерт.
11.05, 14.00 — «Кердадараш».
11.15 — «Тараса наькъаш». 5-гІа передача.
12.45 — «Витя Глушаков — друг Апачей» яха художественни фильм. (Субтитраща).
14.10 — «Образ» яха старшеклассникашта дола литературни ловзар.
15.25 — «...Яхайтта шу далазен боккхагІеи».
16.15 — Телефильм.
16.35 — «Вай керттера закон».
16.50 — Е. Михайленко стихаш Іоеш г. Грознерча № 77 йолча берий беша воспитанникаша.
17.15 — «Илли оал НГІАССР сийлахьча артиста С. Тонкиева» (нохчий меттала).
17.50 — «Гаьмара Малхбалее». Киножурнал.
18.00 — Хоккей. СССР чемпионат. «Динамо» (Рига) — «Динамо» (Москва). Перерыве (19.30) — «Бийса даькъала хийла шун, бераш!»
20.15 — «Под знаком «Пи» яха Іилма-довзийтара программа. 1-ра дакъа.
21.00 — «Ха».
21.40 — «Под знаком «Пи» яха Іилма - довзийтара программа. 2-гІен 3-гІен доакъош. Перерыве — «Луь-хкера: кІира хиламараш».

8 ОКТЯБРЬ,

КІИРАНДИ

I ПРОГРАММА

8.15 — Ритмически гимнастика.
8.45 — «Спортлото» тираж.
9.00 — «Іуррехьа».
10.00 — «Советски Союза гІулакх ду азІ!».
11.00 — Іуйриймара почта.
11.30 — Никъберий клуб.
12.30 — Мультфильмаш.
13.15 — «Взгляд» яха кІиранден выпуск.
14.15 — Музыкальни киоск.
14.45 — «УнахцІено».
15.30 — «СелаІад» яха халкъа нохоллама VIII Дунен халкъашта юкъера фестиваль.
16.00 — Бокхийбараш бераш.
17.00 — «Юрта сахьат».
18.00 — Дунен халкъашта юкъера панорама.
18.45 — «КІайенна ча» яхача мультфильма премьера.
19.05 — Футбол. Дунен чемпионата отборочни матч. ГДР сборни — СССР сборни. ГДР-ра передача.
21.00 — «Ха».
21.40 — Лора-психотерапевта А. М. Кашпировске унахцІенон сеансаш. 1-ра передача.
22.40 — А. Вивальди. «Шера ханаш».
23.40 — Футбольни обозрени.

II ПРОГРАММА

8.00 — Зарядка е отта!
8.15 — «Пуща» яха художественни фильм. 1-рен 2-гІен сереш.
10.25 — Союзни республикай кинопублицистика. «В начале было слово» яхача документальни фильма премьера.
10.45 — Мультфильм.
11.05, 14.00 — «Кердадараш».
11.15 — Илли оал С. Пятничнос.
11.30 — Никъберий клуб.
12.30 — Украински ССР Гостелерадио.
13.00 — Баскетбол. НБА профессионалашта юкъера США чемпионат.
14.10 — Художественни гимнастика. Дунен чемпионат. Югославера передача.
15.00 — ЦТ фондашкара. «Опасный поворот» яха художественни фильм. 1-рен 2-гІен сереш.
17.00 — «Кердадараш».
17.10 — «Опасный поворот» яхача художественни фильма 3-гІа серн.
18.20 — «ГДР — спорта мохь». Документальни фильм. (ГДР).
18.55 — Музыкальни абонемент.
19.45 — «Бийса дахьаьа хийла шун, бераш!»
20.00 — «Киносерпантин» 1-ра дубля». «Неблагодарность» яха художественни фильм. (ПНР, 1979 ш.).
21.00 — «Ха».
21.40 — Говрашцара спорт. «Пардубицкий Стипльчез» яха дунен халкъашта юкъера яхьаш. СССР-ра передача.
22.25 — Ер дагадоалл дуненна.
22.40 — Киносерпантин. 2-гІа дубль.

9 ОКТЯБРЬ,

ОРШОТ

I ПРОГРАММА

6.30 — 120 минот.
8.35 — Мультфильмаш.
9.05 — «Иван Павлов. Поисковы истины» яха пхи сери йола художественни фильм. 1-ра сери.
10.20 — Футбольни обозрени.
10.50 — Лора-терапевта А. М. Кашпировске унахцІенон сеансаш. 1-ра передача.
11.50 — «Хьайбай дунен тІа».
15.35 — Фильм-концерта премьера.
16.15 — Документальни фильма премьера.
16.40 — Т. Хренников. Ля минор струнни квартет.
16.50 — Истории вай хан. Советаш — халкъа Іаьдала лард.
17.35 — Берий сахьат (английски метта урокаца).
18.35, 23.05 — «Тахан дунен тІа».
18.50 — «Маскарад» яха фильм-балет. А. Хачатурина музыка.
19.55 — «Сона деза хьо, вахар» яха фотоконкурс.
20.00 — Актуальни интервью.
20.20 — Концерт.
21.00 — «Ха».
21.40 — СССР МВД хоам бу.
21.50 — «Иван Павлов. Поисковы истины». яха художественни фильм. 1-ра сери.
23.20 — «Следствия и причины» яхача документальни фильма премьера.

II ПРОГРАММА

8.00 — Іуйриймара гимнастика.
8.15, 11.15 — Іилма-довзийтара фильм.
8.35, 9.35 — Литература. 9-гІа класс.
9.05 — Итальянски мотт.
10.05 — Эрсий мотт.
10.35, 11.35 — Литература. 11 класс.
11.05, 14.00 — «Кердадараш».
12.05 — «Баламут» яха художественни фильм. (Субтитраща).
13.30 — Документальни фильм.
14.10 — «Тхоца де, оаха санна де, оахачул дикагІа де».
17.05 — Документальни фильм.
17.35 — «Кердадараш» (нохчий меттала).
17.45 — «Саги перестройкаи».
18.10 — Информационно-музыкальни программа.
18.35 — «В кадре без ретуши» яха кагирхойи нхалнаькхей эуламаш айдалара проблемах йола передача
19.00 — СССР Лакхехьарча Совета сессе. Перерыве (20.00) — «Бийса дахьаьла хийла шун, бераш!».

РАДИО

7 ОКТЯБРЬ, ШОАТТА

7.30 Юрта вахар (нохчий меттала).
7.45 Хоамаш.
7.55—8.00 Музыка. Хаоттам.
8.15 Передачай программа.
8.20 Республикански газетий обзор.
8.30—8.45 Хьехархо — лакха цІи (нохчий меттала).
10.15 «Обществон законаш» яха радиожурнал (гІалгІай меттала).
10.35 Музыка.
10.40 Сатирически микрофон (нохчий меттала).
11.00—12.00 «Камертон». Кагирхошта йола информационно-музыкальни программа.
15.15 Перестройка практика; проблемаш, предложенеш, решенеш.
15.45—16.00 Арендни подряд болх беш я (гІалгІай меттала).
18.00—19.00 «Музыкальни программа».

8 ОКТЯБРЬ, КІИРАНДИ

7.15 Передачай программа.
7.20—7.30 Республикански газетий обзор.
8.15—9.00 Къоабала дувц ше.
11.30—12.00 КІиранден музыкальни программа.
15.15—15.30 ЦхьоагІо чІоагІче (гІалгІай меттала).
16.00 Литературни Нохч-ГІалгІайче.
16.30 «Дешархо» (нохчий меттала).
16.40—17.00 Музыка.
18.00—19.00 «Иллеца дотгагІан долчарна» яха концерт.

9 ОКТЯБРЬ, ОРШОТ

7.40 — «Юрта вахар» (гІалгІай меттала).
7.55 — 8.00 — Хоамаш. Хаоттам.
8.15 — Передачин программаш.
8.20 — 9.00 — Іуйриймара концерт.
9.15 — Дика товараш дунхагІа (гІалгІай меттала).
9.30 — Халкъа тІахьожам болх беш ба.
9.45 — 10.00 — Іоажаяал мотбаьннараш. А. Шайтмева очерк (нохчий меттала).
15.30 — Концерт.
16.00 — 17.00 — Информационно-музыкальни программа.
18.00 — Керда хоамаш (нохчий меттала).
18.10 — Керда хоамаш (гІалгІай меттала).
18.20 — 18.40 — «Кагирхойи хан» (нохчий меттала).

«Сердало»-90

Чакхдоалаш латт хьатІадоагІача шера газеташ журналаши яздайтилга. Уж яздайта йиш я бувзама отделенешка, «Союзпечата» агентствашка, предприятей, учреждений, организацей общественни распространителашца гІолла.

Таханоаха кепатохаш йола «Абонемента» бланк шоана подписка е аттагІа хургдолаш тох. Цу тІа йоазув деча хана жІарг оттадеш дІайоае еза газеташ хьайийде шун безам болча беттай номераш.

Нийса дІаязъе еза индекс, адрес, тайпан цІи, инициалаш.

«Сердало» газет шера яздайтара мах а дІаязбе беза абонемента тІа. Цхьаккха ограничени йоацаш яздайта йиш я газет. Бланки, цу тІа ма ел эша йоазош даьчул тІехьагІа, газет яздайтарах доагІа ахчеи кепайоазон общественни распространителашка шоаш дахача моттиге гаргагІа йолча бувзама отделене дІачудала деза, цига цунна йоагІаш йола оформлени ергйолаш.

ХЬАМСАРА ГАЗЕТ ДЕШАРАШ!

Газет яздайта йиш йола ха 31 октябре чакхйоал. Цудухьа диц ма ле ханнахьа шоашта «Сердало» яздайта. Шера из яздайтара мах—4 сома 8 кеп. Газета индекс 54673

Ф. СП-1

Министерство связи СССР «Союзпечать»

АБОНЕМЕНТ на газету 54673. (индекс издания)

«СЕРДАЛО» Количество комплектов 1

на 1990 год по месяцам:

1	2	3	4	5	6	7	8	9	10	11	12

Куда (почтовый индекс) (адрес)

Кому (фамилия, инициалы)

Доставочная карточка

ПВ | место | литер | на газету 54673. (индекс издания)

«СЕРДАЛО»

Стоимость | подписки | руб. коп. | Колич. комп. 1

передачи | руб. коп.

на 1990 год по месяцам:

1	2	3	4	5	6	7	8	9	10	11	12

Куда (почтовый индекс) (адрес)

Кому (фамилия, инициалы)

Хьахоаллу

КАГИЙ НАХИ МЕХКАРИЙ!

Академика
М. Д. Миллионщикова
цІерагІча къахьегама
ЦІеча Байракха
ордена Грозненски
мехкдаьтта институто

1989—1990 дешара шера дийнахьарча подготовительни отделене деша нах дІаэц.

Подготовительни отделене дІаэц 2 шерал кІезигагІа йоацаш балха стаж йола халкъа боахама ерригача отраслей хьалха латта болхлой, колхозхой (цу стажах уж дешабахкийтача предприятешка хадданза цхьан шера болх бан а болаш). 1988 шера ноябре деиз 1989 шера январе кхаччалца йолча юкъа СССР Герзацарча Низашкара мукъабовлийта кагий нах.

Подготовительни отделене дешабоагІараша хьачулу:

а) заявленеи;

б) предприяте кулгалхочо, эскара дакъа командира енна направлени;

в) юкъерча образованеи дола документ (подлинник);

г) производственни характеристика;

д) къахьегама книжка кои;

е) 3х4 сантиметра боараме 8 сурт (сурт хила деза керта тІа тилла хІама йоацаш).

Заявленеш хьанайо: дийнахьарча отделене 1989 шера 10 ноябре кхаччалца.

Собеседовани хул математиках, физиках юкъерча школа программа боараме.

Подготовительни отделени чакхъякхарах йола экзаменаш толаме дІаенна нах института цхьоалагІча курсе дІаязбу шоаш хержача специальностагІа, конкурс а йоацаш.

Дийнахьарча подготовительни отделене дешабоагІараша бетта 40 сом стипендии а езараша общежитие моттиг а ду.

Деша нах дІаэцарах дар ха йиш я укх адресагІа: г. Грозный, Революце проспект, 21, комн. 2-24, 2-26 (дешара керттера корпус). Телефон 936-174.

ТХА АДРЕС: 364907, г. Грозный, Маяковске ул., 92. Телефонаш: редактора — 22-45-57; редактора заместителя — 22-85-07; бехкокхама секретаря — 22-84-68; отделий: партийни вахара — 22-53-12, промышленностан транспортен — 22-75-81, 22-65-01; юрта боахама — 22-47-84, 22-90-66; культура — 22-64-75, 22-75-78; письмой — 22-85-64; машинописни бюро—22-89-51; корректорски — 22-89-88.

НАШ АДРЕС: 364907, г. Грозный, ул. Маяковского, 92. Телефоны: редактора — 22-45-57; заместителя редактора — 22-85-07; ответственного секретаря — 22-84-68; отделов: партийной жизни — 22-53-12, 22-54-04; промышленности и транспорта —22-75-81; 22-65-01; сельского хозяйства — 22-90-66; 22-47-84; культуры — 22-64-75; 22-75-78; писем — 22-85-64; машинописное бюро — 22-89-51; корректорская — 22-89-88.

Газет арадувл шинареи, шоаттеи деношка

СФ03007. «Грозненский рабочий» издательства типографи, Маяковске, 92.

Типография издательства «Грозненский рабочий», ул. Маяковского, 92. Заказ № 3005.